N° 40

COMMENTRY

le MAG de votre ville

Avril
Mai
Juin
2023

Commentry en selle

ZOOM sur

Laurent **AUDOUX**

ÉDUCATEUR SPORTIF p.16

Budget

La Municipalité vote **un budget participatif** au Conseil Citoyen p.09

Actualité

30 ans : La Pléiade fait la fête ! p.11

La Braderie est de retour p.12

HOMMAGE

Femmes d'honneur à l'honneur p.19

www.commentry.fr

en service

Annuaire de CONTACTS

Hôtel de ville
Place du 14 Juillet - 03600 COMMENTRY
Tél. : **04 70 08 33 30**
Site internet : **www.commentry.fr**

▶ La Mairie vous accueille :
- Le lundi : de 8 h à 12 h
  (permanence état civil uniquement)
- Du mardi au vendredi :
  de 8 h à 12 h et de 13 h 30 à 17 h 30
- Le samedi : de 8 h à 12 h

La Piscine
Rue Abel Gance - 03600 Commentry
Service des Sports et Piscine municipale
Tél : **04 70 02 29 60**
lapiscine.commentry@orange.fr

▶ Ouverture au public (périodes scolaires) :
- Lundi : 10 h - 13 h 30 / 17 h - 20 h
- Mardi : 11 h 30 - 13 h 30 / 17 h - 20 h
- Mercredi : 14 h - 18 h
- Jeudi : 11 h 30 - 13 h 30 / 17 h - 20 h
- Vendredi : 10 h - 13 h 30 / 16 h - 19 h
- Samedi : 14 h - 18 h
- Dimanche : 9 h - 13 h

Espace culturel La Pléiade
Place de la Butte - 03600 Commentry
Tél : **04 70 64 40 60**
lapleiade@ville-commentry.fr

▶ Ouverture au public :
- Du mardi et jeudi : de 14 h à 18 h
- Mercredi, vendredi et samedi :
  de 9 h 30 à 12 h et de 14 h à 18 h

L'Agora
Rue Abel Gance - 03600 Commentry
Tél : **04 70 64 49 09**

▶ Réservation et location de salles :
- Du mardi au vendredi :
  de 8 h 30 à 12 h et de 13 h 30 à 18 h
- Le samedi de 9 h à 12 h

▶ Billetterie spectacles :
Du mardi au vendredi de 13 h 30 à 18 h
E-billet : **www.commentry.fr**

École Municipale de Musique
Rue Abel Gance - 03600 Commentry
Tél : **04 70 64 55 96**
contact.ecoledemusique@ville-commentry.fr

▶ Horaires d'ouverture du secrétariat :
- Du mardi au vendredi :
  de 8 h 30 à 12 h et de 13 h 30 à 18 h
- Le samedi de 9 h à 12 h

Centre Communal d'Action Sociale (CCAS)
22, avenue Marx Dormoy - 03600 Commentry
Tél : **04 70 09 70 70**
ccas@ville-commentry.fr

▶ Ouverture au public :
- Du mardi au vendredi :
  de 9 h à 12 h et de 13 h 30 à 16 h 30
- Le samedi de 9 h à 12 h

en 1 clin d'œil

SOMMAIRE

09 Participation citoyenne

11 La Pléiade fête ses 30 ans

COMMENTRY - **Le MAG de votre ville**

Directeur de la publication : **Sylvain Bourdier** • Directeur de la rédaction : **Alexis Mayet**
Ont participé à la rédaction : **Carole Lamoine Dubost - Yannick Zulawinski**
Alexis Mayet - Adrienne Lavedrine - Vanessa Olanier
Ligne graphique : **Direction de la communication** • Composition et mise en page : **XXI communication**
Impression : **Inore groupe** • Distribution : **Adhef Jobs Service**
Tirage : **4 700 exemplaires** • Dépôt légal à parution
Crédits photos : **Carole Lamoine Dubost - Yannick Zulawinski - Alexis Mayet - Rémy Chartier - Philippe Busser**
Mairie de Commentry • Place du 14 juillet - 03600 COMMENTRY
Tél. 04 70 08 33 30 • communication@ville-commentry.fr
Toute l'actualité de la commune sur www.commentry.fr et Facebook @Villedecommentry
Certains éléments de ce magazine peuvent être modifiés en dernière minute.
Ce document est distribué à titre d'information et non contractuel.

13 Tous à vélo

19 4 femmes d'honneur à l'honneur

04>05 Retour sur les temps forts

06>07 Les brèves

08>11 Finances communales / Participation citoyenne et budget participatif / 4e week-end Cinoche / Les 30 ans de la Pléiade / Commerces / Braderie

13>18 Commentry en selle / Une ville et des clubs qui ont la forme

19 Femmes d'honneur à l'honneur

20>21 L'actualité politique de votre ville

22>23 Vos idées de sorties

COMM
.UNIQUER
..ÉMORER
...ENCER
..ENTER
UNIER

ÉDITO

Chères Commentryennes, Chers Commentryens,

Le vote du budget constitue chaque année une étape importante pour notre Commune. Le contexte inflationniste est difficile pour les collectivités mais nous sommes conscients qu'il l'est encore davantage pour les Commentryennes et les Commentryens.

C'est bien pour cela que cette année encore, les taux des taxes ne connaîtront pas de hausse.

C'est bien pour cela également que nous maintenons les mesures sociales mises en place pour tou-te-s les Commentryen-ne-s sans exclusive. Nous sommes sensibles à vos témoignages quand ils nous rapportent combien il est important de pouvoir se déplacer grâce au Libellus gratuit, combien il est important d'accéder gratuitement à tous les services de l'espace culturel la Pléiade, combien il est important de pouvoir bénéficier du « paquetage » gratuit de fournitures scolaires pour les collégiens et surtout combien il est important que les enfants scolarisés en primaire puissent se restaurer en cantine pour un euro. Ces témoignages nous sont bien plus précieux que d'éventuels bilans de mi-mandat aux allures de satisfécit.

En voirie, comme sur le bâti de cœur ville, nous continuons la nécessaire et ambitieuse rénovation de notre Commune. Elle s'avère souvent complexe et coûteuse faute d'avoir été menée plus tôt. Après la rénovation de la toiture de l'église, du beffroi de la mairie, du gymnase, du stade… l'Ecole Municipale de Musique en devient, à son tour, une assez bonne illustration. Elle n'a jamais connu de travaux et se retrouve maintenant au bout du bout : nous n'avons plus d'autre choix que de programmer, sur plusieurs années, son inévitable et coûteuse restauration. Ces investissements sont évidemment importants, mais ils sont d'abord utiles.

Nous sommes en route ! Et cette route constitue une étape qui fera de Commentry la ville de demain !

Plutôt qu'un "professional" de la politique qui se contenterait d'administrer froidement notre commune, je préfère cent fois agir en "amateur" passionné...

Votre maire,
Sylvain BOURDIER

en images

RETOUR sur les *temps* forts

#1 LES VŒUX DU MAIRE FLORISSANTS

Le vendredi 27 janvier dernier, 200 Commentryennes et Commentryens étaient présents aux vœux à la population pour l'année 2023. Une année que le Maire et la municipalité souhaitent « placer sous le signe de l'espoir en poursuivant et développant les investissements, et par voie de conséquence la commande publique, synonyme de travail pour les gens d'ici, et de confort de vie pour les habitants. »

#2 VIVE LA GLISSE À COMMENTRY

C'est une ambiance hivernale et ludique qui régnait place du 14-juillet durant les vacances d'hiver. Au pied de l'hôtel-de-ville, une patinoire de 100 m² de téflon (un revêtement synthétique) a permis aux petits et grands de s'adonner aux joies de la glisse.

#3 SUCCÈS POUR LE REPAS DES ANCIENS

Joie de se retrouver autour du repas des aînés après 2 ans d'interruption. Cette année, il a été soigneusement préparé conjointement par l'équipe du CCAS et des restaurants scolaires de la commune. Au programme : bon repas, musique, danse et bonne humeur.

#4 DISTRIBUTION DES COLIS POUR NOS AÎNÉS

Après le repas des anciens a eu lieu la distribution par le Centre Communal d'Action Sociale (CCAS) et les élus des traditionnels colis gourmands aux aînés. Cette année, 203 colis ont été remis aux Commentryens de plus de 80 ans afin qu'ils profitent de gourmandises en cette période de début d'année.

#5 500 SPECTATEURS AU CONCERT DE CATS ON TREES

Temps fort de la saison culturelle de Commentry, le concert de Cats On Trees a fait vibrer les murs de l'Agora sur fond de ballades, et de mélodies pop-rock.

#6 RÉUNION PUBLIQUE POUR SOS VILLAGE D'ENFANTS

Une réunion publique d'information s'est tenue le samedi 11 mars dans le quartier Chevantière-Les Remorêts pour sensibiliser les riverains, présenter ce projet et échanger avec eux. Ce village d'une capacité de 40 enfants/jeunes accueillera ses premiers habitants durant l'été.

#7 LA COMMUNE DE PARIS HONORÉE

La commune de Commentry a célébré le 152ème anniversaire de la commune de Paris, le 18 mars dernier, fidèle à son histoire sociale, à l'héritage de Christophe Thivrier et de Georges Rougeron. A cette occasion, Sylvain Bourdier, Maire de Commentry, a prononcé un discours, et déposé une gerbe, rue Auguste Blanqui.

LÉGENDES

Fiscalité

DÉCLARER MES BIENS IMMOBILIERS

La Loi de finances pour 2020 a instauré une nouvelle disposition déclarative obligatoire destinée à l'ensemble des propriétaires (personnes physiques et personnes morales). Ainsi, le 30 juin 2023 est la date limite que doivent respecter tous les propriétaires pour déclarer leurs biens à usage d'habitation. Cette déclaration est désormais ouverte et accessible depuis le service en ligne « Gérer mes biens immobiliers » à partir de l'espace sécurisé du site www.impots.gouv.fr .

▶ Infos : **www.economie.gouv.fr/obligation-declarative-propriétaires-gerer-biens-immobiliers**

Sport

RÉFECTION DES TERRAINS DE PÉTANQUE

Les agents municipaux de la Ville ont procédé à la réfection du terrain de pétanque du Champ de Foire. Une parcelle de 1 809 m² a été clôturée avec un portail pour l'accès voiture et deux portillons pour faciliter les activités de Commentry Pétanque. Des rondins ont été installés tout le tour du terrain afin de protéger la clôture des éventuelles boules de pétanque. Les terrains seront ensuite délimités par le club.

Cadre de vie

PLU INTERCOMMUNAL

Lancé en 2018 pour définir les orientations d'urbanisme sur les 10 années à venir sur les 33 communes de Commentry Montmarault Néris Communauté, le Plan Local d'Urbanisme Intercommunal (PLUI) entre désormais dans sa phase de validation. Les pièces constituant le dossier du PLUI sont en cours d'analyse par les services de l'État notamment. Une des prochaines étapes importantes sera l'enquête publique prévue en septembre 2023 qui donnera aux habitants l'accès aux informations et la possibilité de s'exprimer sur le projet.

Cadre de vie

PARTICIPEZ À LA DÉMARCHE DE CONCERTATION DU PROJET D'AGRIVOLTAÏSME À COMMENTRY !

Afin de pérenniser son activité, l'entreprise Delbard a décidé de lancer un appel à projets dont l'objectif est d'évoluer vers des pratiques agricoles permettant de s'adapter aux effets du changement climatique. La société TotalEnergies Renouvelables est sélectionnée et, ensemble, ils développent un projet d'agrivoltaïsme sur les anciens terrains des mines de houille de Commentry qui, par leur passif minier et la diminution de la ressource en eau, sont plus difficiles à exploiter. Ce projet innovant se compose de plusieurs technologies, adaptées aux différentes productions agricoles : cultures céréalières et fourragères, pépinières et pastoralisme ovin.

▶ Infos et l'agenda concertation : **www.projet-commentry.fr**

Social

JOURNÉE NATIONALE DÉDIÉE AUX AIDES À DOMICILE

À l'occasion de la première journée nationale dédiée aux Aides à Domicile et avec la complicité du CCAS de Commentry, les 21 agents sociaux qui interviennent au quotidien chez les bénéficiaires du Service d'Aide à Domicile se sont vu remettre le 17 mars un petit bouquet de fleurs. Leurs usagers habituels ont pu leur dire un énorme « Merci » pour leur engagement. Cette reconnaissance de leur utilité par les premiers bénéficiaires de leurs bons soins a mis un peu de baume au cœur des salariées, « premières de corvées », qui ne sont pas toujours reconnues à la mesure du rôle qu'elles tiennent dans la société.

Cadre de vie

TRAVAUX EXTÉRIEURS DANS VOTRE JARDIN : BIEN VIVRE ENSEMBLE !

Les beaux jours arrivent. Les entretiens d'espaces verts dans les jardins privatifs des particuliers, les travaux d'aménagement ou de rénovation se multiplient. Pour le confort de tous, il est important de respecter la réglementation, particulièrement concernant les jours et horaires de bricolage et jardinage induisant des nuisances sonores. Veillez également à apporter vos déchets à la déchetterie ou à composter le végétal afin de préserver l'environnement. Il est possible d'effectuer vos travaux :

- du lundi au vendredi entre 8 h 30 et 12 h et de 14 h 30 à 19 h 30,
- le samedi de 9 h à 12 h et de 15 h à 19 h,
- le dimanche et jours fériés de 10 h à 12 h.

ensemble

Carnet

ÉTAT CIVIL

Naissances **Mariages** **Pacs** **Décès**

Vous souhaitez voir mentionner dans le magazine municipal les événements qui rythment la vie de votre famille : naissance, pacs, mariage, parrainage républicain, décès ? Faites-le nous savoir.

▶ Contactez le service à la population
Tél. 04 70 08 33 30
dvqe@ville-commentry.fr

À 16 ANS, LE RECENSEMENT CITOYEN EN MAIRIE

Le recensement est obligatoire à compter de votre 16e anniversaire et jusqu'à la fin du 3ème mois qui suit.

Grâce au recensement citoyen, le jeune obtient une attestation indispensable pour pouvoir s'inscrire avant l'âge de 18 ans à un examen (BEP, Bac...) ou un concours administratif en France.

Le jeune sera également convoqué à la journée défense et citoyenneté (JDC). Il faut avoir fait la JDC (ou en avoir été exempté), pour pouvoir s'inscrire à partir de 18 ans à un examen (BEP, Bac...), à un concours administratif ou à l'examen du permis de conduire en France.

Le jeune est également inscrit automatiquement sur les listes électorales dès son 18e anniversaire.

▶ Contactez le service à la population :
04 70 08 33 30

BUDGET

Finances Communales 2023

UN BUDGET UTILE AUX COMMENTRYENS ET SOLIDE FACE À LA CRISE

Les finances des collectivités locales, comme celles des ménages, ont été particulièrement marquées par l'inflation. Ainsi, à Commentry, entre 2021 et 2022, les dépenses réelles de fonctionnement ont augmenté de plus d'un million et demi d'euros.
Si cette hausse doit être relativisée du fait de la relance des activités après le ralentissement lié à la crise sanitaire en 2021, elle reste symptomatique du contexte, avec des prix de l'énergie ayant plus que doublé, passant de 590 000€ en 2021 à 1 200 000 en 2022 (soit une augmentation inédite de 610 000€).
En 2023, la Municipalité se dote d'un budget solide pour affronter cette période en continuant d'accompagner les Commentryennes et les Commentryens face à la crise.

Ainsi, **les taux des impôts n'augmenteront pas**, pour préserver les foyers. Les mesures pour le pouvoir d'achat sont maintenues : cantine à 1€, Libellus et Pléiade gratuits, ou encore le kit de fournitures scolaires gratuit pour les collégiens.

Avec un taux de réalisation de son budget d'investissement de plus de 83% en 2022, la Ville de Commentry reste mobilisée pour améliorer le cadre de vie, entretenir et moderniser ses équipements et ses infrastructures.
Les dépenses d'investissement se concrétisent par des travaux, qui, grâce à la commande publique, permettent aux entreprises de travailler et de maintenir leurs emplois.

À la faveur d'une phase de désendettement calculée et nécessaire pour emprunter dans les meilleures conditions, la Commune retrouve des marges de manœuvre qui vont lui permettre de soutenir l'investissement en 2023 (l'encours de la dette par rapport aux recettes de fonctionnement est de 46,69%, il était de 55,37% en 2019). L'objectif, avec un emprunt de 1,5 million d'euros envisagé cette année, reste d'emprunter moins sur 2020-2026 que durant le précédent mandat municipal.

2023 CONNAÎTRA 5,4 MILLIONS D'EUROS DE DÉPENSES D'ÉQUIPEMENT

Deux opérations pluriannuelles sont lancées cette année : l'agrandissement et la rénovation incontournables de l'École Municipale de Musique qui n'a connu aucuns travaux depuis sa construction dans les années 1980 (300 000€ en 2023) et la rénovation nécessaire de l'école du Bourbonnais (42 000€ en 2023).

Des investissements structurants de voirie sont programmés pour 443 000€, avec le réaménagement des rues des Tuileries, de la rue du Docteur Roux et de la rue Voltaire.

Un aménagement paysager est programmé rue Denis Papin, entre la résidence Héraclide et la Pléiade, pour 180 000€.

Les équipements sportifs font aussi l'objet d'investissements. Ainsi, un club house sera installé au stade synthétique pour près de 100 000€.

Une extension du cimetière ville s'avère également nécessaire en 2023 pour un coût de 271 000€.

Des acquisitions sont aussi prévues pour 1 293 000€ : les services seront dotés de nouveaux matériels et d'un tracteur avec épareuse pour assurer les travaux en régie.

Le partenaire de la Ville, Évoléa, assure la réhabilitation des résidences Aujame et participe à la reconquête centre-ville avec actuellement la reconstruction d'un immeuble (logements et locaux commerciaux) au début de la rue Christophe Thivrier : ces chantiers sont accompagnés par la Ville à hauteur de 122 000€ en 2023. Une autre opération (logements et commerces) doit être lancée cette année face à la statue du Forgeron et contribuera au réaménagement du quartier de la Butte.

Enfin, Évoléa devrait prochainement déconstruire le bâtiment en péril au 17 Place du 14 Juillet.

En 2023, Commentry veut continuer à faire fleurir notre Ville de Demain.

CITOYENNETÉ

Participation Citoyenne et budget participatif

DÉMOCRATIE PARTICIPATIVE : À VOUS DE JOUER !

Vous êtes nombreuses et nombreux à avoir des idées pour la ville, pour améliorer le cadre de vie et le vivre ensemble. C'est pourquoi la Municipalité souhaite lancer un Conseil Citoyen « nouvelle formule » : il s'agit d'un espace d'échange ouvert à tout.e.s les Commentryen.ne.s à partir de 16 ans. Cette instance de participation doit vous permettre de formuler des propositions, de discuter et de mener des actions au plus près du quotidien des Commentryennes et des Commentryens.

Pour cela, un budget de 15 000€ par an sera désormais attribué au Conseil Citoyen, qui formulera des idées dont la faisabilité et le coût seront estimés par les services municipaux. Cette enveloppe permettra ainsi la réalisation de projets ou d'actions citoyennes, directement choisis par les habitantes et les habitants.

Un règlement du Conseil Citoyen sera prochainement rédigé pour organiser son fonctionnement.

▶ Pratique : **Pour rejoindre le Conseil Citoyen de Commentry, contactez le Cabinet du Maire au 04.70.08.33.31, par mail à cabinetdumaire@ville-commentry.fr ou directement en Mairie.**

Vous avez des idées pour Commentry ?
Vous voulez vous investir au sein du Conseil Citoyen ?
Rendez-vous samedi 27 mai à partir de 9h30, Théâtre municipal, autour d'un petit déjeuner pour en savoir plus sur la démocratie participative à Commentry.
Dans la mesure du possible, merci de vous inscrire auprès du Cabinet du Maire.

ACTUALITÉ

7e art

4ÈME WEEK-END CINOCHE : CINÉMA D'ACTION, MUSIQUE ET POP-CORN

Consacré cette année au cinéma d'action, le Week-End Cinoche revient du 12 au 14 mai, à l'Agora, avec comme metteurs en scène André et Mathieu Pruniaud, père et fils, initiateurs de ce rendez-vous très singulier. Ils nous en parlent.

Mathieu Pruniaud (FCEA), Edouard Stépien (Karaté Club), André Pruniaud (FCEA), Laurence Debowski (FCEA)

André, Mathieu, quelle est la genèse du Week-End Cinoche ?

L'idée est venue d'une traditionnelle sortie en famille… lors du Festival Lumière à Lyon. Trois jours durant lesquels célébrités, public, travailleurs de l'ombre, réalisateurs, compositeurs, journalistes échangent autour du 7e Art… C'est à ce moment-là que nous nous sommes dit « Et pourquoi pas à Commentry ! ». C'est alors que nous avons créé le Week-End Cinoche pour faire découvrir ce monde qui parait inaccessible et faire partager ses émotions.

Derrière ce nom évocateur, vous êtes organisés presque comme une production de cinéma ?

Oui, en quelque sorte. C'est tout un écosystème et un réseau qui se met en ordre de marche. Et c'est grâce à la collaboration entre l'OMPAC, le Foyer Culturel, la Ville de Commentry et les associations partenaires ainsi qu'à l'aide précieuse de bénévoles très investis que le Week-end Cinoche signera cette année sa 4ème édition.

Comment expliquez-vous ce succès ?

Dès la première édition, un vrai lien s'est créé entre les organisateurs, les invités et le public. Un réseau a commencé à se tisser. Ce festival permet aussi aux cinéastes amateurs de présenter leurs œuvres à un jury de professionnels et d'en être récompensés par deux prix : le prix Gérard-Faucon décerné par le jury et le prix du public. Au fil des années, de plus en plus de courts-métrages d'excellentes qualités, poétiques, engagés, purement esthétiques et même des documentaires sont reçus. Cette année encore, le jury a reçu énormément de propositions exceptionnelles.

Sans nous dévoiler l'entièreté du programme, pouvez-vous nous en livrer quelques traits ?

La 4ème édition sera dédiée à un genre très particulier et qui plaira aux petits comme aux grands : le cinéma d'action ! L'occasion de mettre en lumière ceux qui bravent le danger pour nous faire rêver : les cascadeurs, avec la venue exceptionnelle de Daniel Breton.

Gérard Krawczyk, incontournable réalisateur, notamment de Taxi 2, 3 et 4, sera à nos côtés ! Et pour être au cœur de l'action, le karaté club de Commentry fera des démonstrations de combat basées sur des scènes cultes du cinéma.

Le cinéma ne serait pas cinéma sans musique, n'est-ce pas ?

Ce n'est pas nous qui vous dirons le contraire. Ainsi comme pour tout festival digne de ce nom, le Week-End Cinoche débutera par une cérémonie d'ouverture, avec comme à l'accoutumée un concert de l'Harmonie Commentryenne, qui interprétera les plus grands morceaux de Hans Zimmer, compositeur de musiques de films de légende comme Gladiator, Pirate des Caraïbes, Da Vinci Code…

LE PROGRAMME

Rencontres, Masterclass avec les invités, concours de courts-métrages, projections de films, expos… Le programme est en cours de construction. On nous annonce d'ores et déjà la venue de :

- **Daniel BRETON**, acteur et cascadeur français adepte des arts martiaux ayant tourné dans le Guignolo, le Professionnel, Peur sur la ville…
- **Olivier DESBROSSES**, journaliste consultant spécialisé en musique à l'image.
- **Gérard KRAWCZYK**, réalisateur de Taxi 2, 3 et 4, Fanfan la Tulipe, La Vie est à nous !, L'Auberge rouge…
- **Marie VANHONNACKER**, comédienne, elle a joué dans Meurtres en Auvergne aux côtés de Frédéric Diefenthal.
- **Erwann KERMORVANT**, compositeur de musiques de films, fidèle collaborateur d'Olivier Marchal (36 Quai des Orfèvres, Les Lyonnais).
- **Michel VIGNÉ**, spécialisé dans le doublage, voix française de Mickey Rourke, de John Travolta dans Pulp Fiction et de Sylvester Stallone dans Haute Sécurité.

▶ Tarifs :
- Pass journalier :
10 euros / 5 euros pour les moins de 16 ans
- Pass 3 jours : 20 euros / 10 euros pour les moins de 16 ans

ACTUALITÉ

Culture

30 ANS : LA PLÉIADE FAIT LA FÊTE !

À son inauguration en 1993, l'Espace culturel La Pléiade était présenté comme un lieu dont le rôle dépasserait le seul emprunt de livres, « lieu de choix, de découvertes, de rencontres et de travail » (G. Formet).

30 ans plus tard, La Pléiade peut se féliciter de remplir ces missions en proposant au public des milliers de documents (livres, CD, DVD, presse, etc.) en prêt et consultation, des expositions, des spectacles, des ateliers et rencontres d'artistes, des lectures et bien d'autres animations culturelles.

En 30 ans, votre médiathèque a aussi su évoluer, toujours avec la même volonté de rester au plus proche du public et de l'actualité. De nouveaux services sont alors apparus : le numérique, le livre-CD, le drive, le portage à domicile... Et l'équipe regarde déjà vers demain avec le jeu-vidéo et la Micro-Folie. En cela, La Pléiade est un lieu de vie ouvert à tous et offrant la/les culture(s) en partage !

Alors, 30 ans, ça se fête !
On commencera le 23 juin à partir de 18h30 avec l'Harmonie Commentryenne, suivi de l'orchestre adulte et du Libellula Orkestar. A 21h, ce sera au tour du groupe ZiCaDaBra (chant, accordéon/guitare, contrebasse). Une verrière décentralisée au théâtre de verdure accueillera ces trois artistes issus du métro parisien. Depuis sa création, ZiCaDaBra n'a cessé de parcourir la France pour partager des instants conviviaux autour des mots incitant au chant et à la danse, en parfaite osmose avec le public grâce à leur répertoire de chansons à la demande, à travers lequel le public pourra chanter avec eux.

Le 24 juin à 16h, la Compagnie du Polisson animera aussi le Théâtre de verdure, avec son spectacle de marionnettes. Puis viendront une rétrospective des expositions d'art (du 17/07 au 19/09) ayant été reçues à la médiathèque ainsi qu'un jeu d'évasion (escape room) le 5 juillet à 14h.

ZiCaDaBra

DÉJÀ 1 AN QUE LA MÉDIATHÈQUE EST GRATUITE POUR TOUS

Avec la gratuité depuis janvier 2022, c'est le retour en force du public à la Pléiade. La médiathèque comptabilise 1743 abonnés*. C'est 818 abonnés de plus qu'en 2021. Cela a évidemment un impact non négligeable sur les prêts de documents (228 prêts par jour ouvré) mais aussi sur les animations qui affichent régulièrement « complet » !

Retrouvez tous les avantages de la Pléiade en scannant ce code :

*chiffre en date du 01/01/2023

COMMERCES

LE BRAZZA

Katia et Frédérique ont repris le bar-tabac le Brazza au 73, rue Jean Jaurès. Originaire de Normandie, c'est une nouvelle aventure professionnelle pour ce couple qui vous propose de passer un agréable moment à l'intérieur comme en terrasse. L'établissement dispose aussi d'un espace de vente de tabac, presse et loto/jeux.

Pour tout renseignement, Tél : 04 70 64 34 19
Ouvert du lundi au vendredi de 5 h 30 à 19 h 30 et le samedi de 6 h à 12 h 30.

BOULANGERIE SARL LE PETIT MOULIN

Manon et Timothée sont les nouveaux propriétaires de la boulangerie pâtisserie au 75, rue Jean Jaurès. Vous pourrez déguster divers pains (fleur de blé, tradition, tradition aux graines, pains familiaux, le pain spécial journalier et le pain du mois), des viennoiseries, des tartes et gâteaux ainsi qu'une partie traiteur avec des croque-monsieur, des tartes salées, des feuilletés… Vous pourrez aussi passer commande pour vos gâteaux d'anniversaire ou pièces montées.
Pour tout renseignement, Tél : 04 70 64 34 60
Ouvert du lundi au vendredi de 6 h à 13 h et de 16 h à 19 h 30 et le samedi de 6 h à 12 h 30.

LA BRADERIE DE PRINTEMPS FAIT SON GRAND RETOUR

Après trois ans d'absence, la braderie de Commentry, organisée conjointement par les services de la Ville de Commentry et le groupe GÉRAUD, spécialisé dans la gestion des marchés, fait son grand retour le dimanche 21 mai. Que vous ayez envie de vous faire plaisir ou simplement d'assouvir votre curiosité, vous pourrez déambuler au hasard des rues Jean Jaurès et Christophe Thivrier, à la découverte des étals débordant de textiles, d'objets de décoration, d'objets insolites, de produits alimentaires… L'ambiance promet aussi d'être haute en couleur, avec de nombreuses animations familiales.
Buvette et restauration rapide seront également de la partie, à la bonne franquette !
Renseignement : Margaux Piquelle, Manager de Commerce
Tél : 06 22 86 98 07

COMMENTRY EN SELLE

Atout majeur pour le lien social et la santé publique, soutenu par un réseau associatif très actif, le sport est très présent à Commentry. Avec ses infrastructures variées, bien entretenues et de qualité, ses nombreuses actions et services aux usagers, la Commune affiche son appétence débordante pour l'activité et l'éducation sportive. La place du sport à Commentry vient d'ailleurs d'être reconnue avec l'obtention du label «Terre de Jeux 2024» en février dernier : un dispositif qui contribue à la mise en valeur et à la promotion de notre territoire dans le cadre des Jeux Olympiques 2024.

Cette année sera sportivement très forte à Commentry. Outre l'organisation d'un aquathlon (une première) dans le cadre des 10 ans de la piscine municipale le 4 juin, la confirmation du passage du Tour de France en juillet et la mise en place très prochaine du dispositif Savoir Rouler à Vélo dans les écoles permettent à Commentry de mettre le sport et la pratique du vélo à l'honneur. Le cyclisme est une discipline historiquement très ancrée dans la commune. Le vélo est aujourd'hui encore en bonne position dans les pratiques sportives locales. Tour d'horizon.

COMMENTRY ET LE VÉLO, UNE HISTOIRE QUI ROULE DE DÉCENNIES EN DÉCENNIES

Dans les années 1870, la pratique du vélo se développe en France : d'abord dans les grandes villes auprès d'un public aisé et avide de curiosités, avant de se démocratiser. La bicyclette devient alors un emblème de modernité pour les foyers mais aussi d'émancipation des femmes. Jadis à Commentry, les mineurs et les forgerons se déplaçaient à pied, et souvent de très loin, pour se rendre à l'usine. C'est alors qu'ils économisent pour se procurer un moyen de locomotion plus rapide : le vélo. Commentryens et Commentryennes sont ainsi de plus en plus nombreux à s'acheter une bicyclette. Les magasins de cycles se multiplient en ville, Commentry va en dénombrer jusqu'à huit.

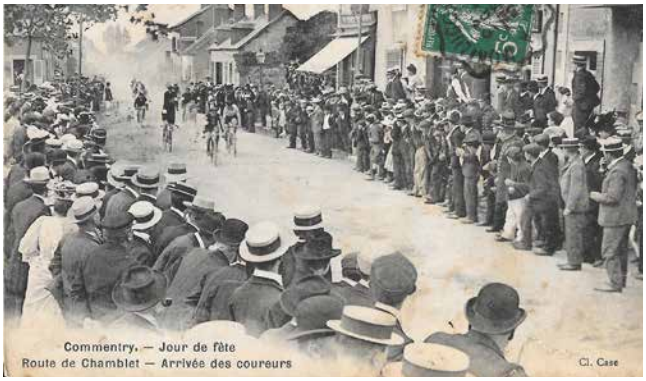

LE VÉLO DEVIENT UN LOISIR

Le vélo a toujours eu une place importante dans la vie locale et associative de Commentry. Les premiers adeptes de cyclisme à Commentry pratiquent leur passion au sein du Cyclist-Club créé en 1894. Le Vélo-Club Commentryen (VCC) prendra sa suite en 1924. Ce club organisera de nombreux événements autour de ce sport au premier rang desquels le **Critérium International de Commentry** à partir de 1936.

En 1950 nait une autre association : L'Etoile Cycliste Commentryenne (E. C. Commentryenne) créée par Marcel Bernard, fils d'Abel Bernard, coureur cycliste ayant participé au Tour de France aux côtés d'Hippolyte Aucouturier, surnommé « le Terrible ». Le Vélo-Club Commentryen et l'Etoile Cycliste Commentryenne fusionneront en 1995 pour laisser place à Commentry Cycliste, club toujours actif à ce jour.

La Ville a également connu un autre club cyclo, l'Union Cycliste Commentry, fort de très nombreux adhérents. Ce club a vu le jour en 1975 sous la présidence d'André Baudon qui laissa sa place en 1988 à Gaston Guichard, dont le gymnase 1 porte aujourd'hui son nom. L'association a compté près de 60 adhérents au milieu des années 90. Le club a malheureusement été dissout en 2020 après la disparition du dernier président, Christian Pichon.

LE SUCCÈS DU CRITÉRIUM INTERNATIONAL DE COMMENTRY

Août 1963, Jean Stablinski, Raymond Poulidor, André Darrigade et Federico Bahamontes sont au départ du Critérium International de Commentry. Voilà déjà 27 ans que cette compétition de renom existe dans la Cité des Forgerons.

Disputé le lendemain des championnats du monde sur route, le Critérium, organisé par le Vélo club local, remportait un immense succès sportif et populaire. Devenu critérium d'après-Tour en 1960, des milliers de spectateurs étaient massés sur le parcours pour applaudir les sportifs internationaux, vainqueur du Tour de France ou bien encore les plus grands grimpeurs : Eddy Merckx, Felice Gimondi, Lucien Aimar… en ont été. Il se disputait à Saint-Front, autour du collège actuel. La dernière édition eut lieu le 25 juillet 1976.

COMMENTRY CYCLISTE ET CYCLOS ADISSÉO, DEUX CLUBS COMPLÉMENTAIRES SUR LA COMMUNE AUJOURD'HUI

Succédant à René Lagrange en 2000, puis à Jean-Claude Devaux en 2019 après 19 ans passés à la tête de l'association, c'est désormais Eric Moreau qui porte le flambeau de Commentry Cycliste. Ayant débuté à huit ans à l'école de cyclisme, il connaît bien le club. Supporté par un noyau dur de bénévoles actifs, le club compte une quarantaine de compétiteurs. Outre sa participation aux compétitions, il se consacre à l'organisation de 3 prix sur la commune : le Prix Bricomarché (de la Brande) en mars, le prix Souvenir « Mauricette Devaux » le 14 juillet et le prix de la Ville de Commentry dans le cadre du Vijon.

▶ Contacts :
Eric Moreau - Président : 06 18 15 81 24
Thibaud Brechignac - Secrétaire : 06 62 58 88 44

S'agissant de Cyclos Adisseo, l'association recense aujourd'hui une vingtaine d'adhérents anciens employés de l'usine, ou particuliers adeptes de cyclotourisme. Affilié à la Fédération Française de Cyclotourisme, le club est donc ouvert à tous les amoureux de la petite reine, venant de tous horizons. Ses trois composantes essentielles sont le tourisme, le sport-santé (sans compétition) et la culture. Que ce soit en vélo de route, VTT ou VTC, il encourage toutes les pratiques et les sorties : en groupe, entre ami.e.s, seul ou en famille ; à chacun de trouver ce qui lui convient le mieux. Cyclos Adisseo se consacre également à quelques rencontres annuelles telles que des concentrations (une aura d'ailleurs lieu au Forum fin juin), des randonnées spéciales vélo pour découvrir des régions. Via le site internet de la Fédération Française de CycloTourisme, vous trouverez toutes les indications utiles pour pratiquer ce sport en toute liberté et surtout en toute sécurité. Au plaisir de vous retrouver sur nos routes ou chemins.

▶ Contacts :
Annie Wegrzyn - Présidente : 09 75 36 86 63
Bernard Daffis - Secrétaire : 07 60 69 80 10

DES ESPACES SPORTIFS DÉDIÉS AUX DEUX ROUES POUR ENCOURAGER LA PRATIQUE

LE PUMPTRACK

Situé à proximité du FORUM, parallèle au skatepark, un pumptrack, réservé aux VTT ou BMX, accueille toute l'année les férus de sensations fortes sur deux roues. Ce circuit de 800 m² avec une succession de bosses et de virages permet aux amoureux de vélo de pouvoir se dépasser et se mesurer entre eux.

LES VOIES DOUCES

Depuis plusieurs années, la Ville de Commentry travaille sur la mobilité douce. La Commune a donc adopté un schéma en faveur du vélo afin de favoriser les modes de déplacements doux, sécurisés sur des itinéraires empruntés quotidiennement par les usagers et plus spécifiquement par les plus jeunes se rendant au collège. Aujourd'hui, les cyclistes occasionnels ou assidus ont à leur disposition :
• 4,4 km de voies douces,
• 1,8 km de bandes cyclables.

À noter que ces circuits ont aussi pour objectif d'être praticables à pied, à trottinette ou rollers non électriques, et de rester très adaptés aux personnes à mobilité réduite. De nouvelles liaisons devraient venir compléter le réseau. En effet, une réflexion est menée pour réaliser des extensions des parcours, notamment en cœur de ville.

LE VÉLODROME

Ouvrage achevé en 1938, le stade vélodrome appartient au patrimoine historique sportif de Commentry. Homologué par la Fédération française de cyclisme en mai 1983, il demeure le seul en Auvergne à pouvoir recevoir des compétitions officielles. Pour la pratique de compétition, le vélodrome représente une opportunité de promouvoir une activité ludique dans des conditions de sécurité optimales pour les plus jeunes. Son utilisation rendue gratuite par la Municipalité invite désormais les clubs alentours à venir pratiquer le vélo sur cette infrastructure rare. L'équipement commentryen accueille aujourd'hui des compétitions comme le challenge AURA et également des journées techniques du Comité Départemental ou Régional de cyclisme.
Descriptif technique : Longueur 445 m / Largeur de la piste : 6 m / Pente extrême : 48 %

ROULEZ JEUNESSE

Esprit d'équipe, goût de l'effort, respect de l'autre : ces valeurs éducatives et citoyennes sont marquantes dans le sport. La Municipalité l'a bien compris : la pratique régulière d'une activité physique et sportive est un élément clef pour que les enfants apprennent à prendre soin d'eux, de leur corps et, qu'à travers elle, ils acquièrent les règles de vie en société et le respect d'autrui.

Outre les éducateurs sportifs qui dispensent des cours de natation à la Piscine, la Ville de Commentry emploie aussi un éducateur sportif pour intervenir auprès des petits Commentryens des écoles maternelles et élémentaires, des seniors et des adolescents dans le cadre du programme Anim'Jeunes. Rencontre avec Laurent Audoux.

LE SPORT : UN JEU D'ENFANT AVEC LAURENT !

Quelles sont vos missions à Commentry ?

J'interviens dans les cinq écoles de Commentry, de la moyenne section de maternelle jusqu'au CM2. Cela représente 19 classes, environ 400 enfants. Je leur dispense des cycles sportifs de 6 à 8 séances environ par discipline. J'anime également 2 cours de gym douce pour l'amicale des anciens, le mercredi matin et le jeudi soir. Et j'encadre pendant les vacances sur Anim'Jeunes.

Quels types d'activités, en matière d'éducation sportive, dispensez-vous ?

Toutes les activités physiques peuvent être enseignées ! Je choisis les cycles avec les équipes pédagogiques des écoles, en fonction de leurs désirs et du projet d'école. Cette année, les enfants abordent les savoirs athlétiques, les jeux collectifs et traditionnels, le tennis, le handball, l'acrosport, la balle ovale, le golf, la lutte, le hockey sur gazon et bien sûr le « Savoir Rouler à Vélo ».

Vous dépendez de la direction Éducation-Jeunesse-Sports qui a un projet important autour du vélo. Rapidement, de quoi s'agit-il ?

En effet, il s'agit du « Savoir Rouler à Vélo ». C'est un programme relatif à l'apprentissage du vélo pour une pratique plus sécurisée. Cela devrait permettre aux jeunes entrant au collège de maîtriser la pratique du vélo de manière autonome dans les conditions réelles de circulation, à des fins de mobilité. Plusieurs volets sont développés : savoir pédaler, savoir circuler, savoir rouler à vélo.

TOUT ROULE AVEC LE SERVICE ÉDUCATION-JEUNESSE-SPORTS

Le service Éducation-Jeunesse-Sports possède 4 trottinettes « classiques » qui sont mises à disposition des jeunes pour être utilisées sur le skatepark pendant les heures d'ouverture du PIJ. Il organise aussi régulièrement des sorties vélos dans le cadre des animations Anim'Jeunes. Du côté des écoles maternelles : tous les ans, le parc de cycles est complété avec l'achat de vélos et de draisiennes très utilisés pendant les récréations !

Par ailleurs, dans le cadre d'actions de prévention, la Commune dispose de deux trottinettes utilisées lors des ateliers de prévention de sécurité routière et des animations Anim'Jeunes.

TOUS À VÉLO : QUÉSACO ?

La Commune n'en est qu'aux prémices, mais la Direction Éducation Jeunesse Sports travaille actuellement sur un projet « Tous à vélo » à l'échelle de la ville : un programme au long cours au bénéfice de toutes les générations. De quoi s'agit-il ? En voici les grandes lignes :

- **OBJECTIF PLAN VÉLOS ET MOBILITÉS ACTIVES :**
  Réflexion autour de pistes cyclables, parkings à vélo, à trottinettes électriques, bornes de recharge pour vélos à assistance électrique… pour faciliter les trajets en toute sécurité entre le domicile et l'établissement scolaire, entre le domicile et le travail, entre le domicile et les commerces, les services… pour prendre plaisir à circuler à vélo.
- **À DESTINATION DES PLUS JEUNES :**
  Mise en place du dispositif « Savoir Rouler à Vélo » et création d'une Piste d'Éducation Routière.
- **À DESTINATION DES ADULTES ET FAMILLES :**
  Création d'une VÉLO-ÉCOLE proposant des sessions d'apprentissage (pour les primo-apprenants) et des remises en selle pour les personnes sachant pédaler mais ne circulant pas à vélo.
- **À DESTINATION DES AGENTS DE LA COLLECTIVITÉ :**
  Mise à disposition de vélos pour se rendre d'un site à un autre.
- **PROMOTION DU VÉLO :**
  « MAI À VÉLO » pour apprendre, se remettre en selle, apprendre à réparer son cycle, tester de nouvelles mobilités douces et éco-responsables, découvrir les disciplines liées au cyclisme.

COMMENTRY, LABELLISÉE TERRE DE JEUX 2024

En février 2023, la Commune de Commentry a reçu le label Terre de Jeux 2024 qui permet à tous les territoires de France et à leurs habitants de participer aux temps forts des Jeux Olympiques et Paralympiques, et de développer leurs propres actions pour mettre encore plus de sport dans le quotidien de leurs habitants. L'obtention du label Terre de Jeux 2024 est la preuve de l'engagement de la Ville en faveur de ses sportifs et d'un investissement fort des nombreux bénévoles qui œuvrent quotidiennement dans les associations sportives du territoire.

20 TERRE DE JEUX 24

UN ÉTÉ SOUS LE SIGNE DU VÉLO

Cet été les amoureux du vélo seront comblés. Le 12 juillet prochain le cœur de Commentry va battre au rythme du Tour de France. Avant d'arriver à Moulins, la grande boucle passera par notre ville dans le cadre de la 11ème étape. En provenance de Colombier, la caravane du Tour est attendue aux alentours de 13 h 15.

Le passage des coureurs devrait intervenir entre 15 h et 15 h 30, pour se diriger vers Néris-les-Bains en empruntant l'avenue du Président Allende.

Plusieurs animations auront lieu entre 10 h et 17 h 30, place du 14 Juillet, sur laquelle sera installée un écran géant pour suivre l'étape en direct.

Plus d'info prochainement sur www.commentry.fr

Le saviez-vous ?

Le 9 août 2003, Commentry accueille la grande boucle féminine. En juillet 2008, elle applaudit le passage du Tour de France et le 7 septembre de la même année, Commentry est aussi ville arrivée du Tour de l'avenir. Huit ans plus tard, le 8 mars 2016, la cité des Forgerons est ville d'arrivée du Paris-Nice. Elle accueille aussi les Routes du Bourbonnais en mai 2019.

UNE VILLE ET DES CLUBS QUI ONT LA FORME

ACADÉMIE DES COMBRAILLES : ARTS MARTIAUX, ZEN ATTITUDE ET SELF DÉFENSE À L'HONNEUR

L'Académie des Combrailles fête ses 30 ans cette année. Cette association créée à l'initiative de Philippe Druzniak avait pour vocation de faire pratiquer des activités physiques diverses pour le plus grand nombre : gymnastique d'entretien, Ju-Jitsu et danse folklorique.
Depuis, le club s'est développé. Il existe toujours une partie arts martiaux (l'Hakko Ryu Ju-Jitsu animée par Cédric Murcia) et une nouvelle section de Défense Urbaine animée par Frédéric Imbault sur Montluçon. Depuis 2016, Héloïse L'Ardiller propose également des cours de Pilates et Zen Taiso, deux disciplines corporelles favorisant le bien-être. L'association organise régulièrement des stages au dojo de Commentry : Ju-Jitsu, Shiatsu…

▶ Renseignements : **Cédric Murcia : 06 78 80 66 98**
Héloïse L'Ardiller : 06 33 13 45 63

COMMENTRY FOOTBALL CLUB L'ÉQUIPE SÉNIOR FÉMININE FAIT SES PREUVES

Pas de filles hors-jeu pour la section féminine du CFC, après avoir fait ses classes à 8 (sur la largeur du terrain), l'équipe fanion évolue depuis janvier 2023 dans le championnat interdépartemental à 11 (sur toute la superficie du terrain). Force, technique et victoire : trois mots féminins qui identifient bien le groupe. La force, c'est son groupe soudé, homogène, composé de filles de 17 à 25 ans qui se plaisent à vivre cette aventure ensemble. La technique est en progression constante, séance après séance. La victoire, finissant premières de la phase 1 du département de l'Allier sur la période de septembre à décembre 2022 avec 21 points sur 24 possibles (7 victoires pour 8 matchs), les féminines du CFC la connaissent sans conteste ! Les éducateurs, le club et la Ville en sont très fiers.

Le dimanche 4 juin se tiendra le 1er aquathlon de la Ville de Commentry qui se déroulera à la Piscine et autour du Bois de l'Agora. Ouvert aux licenciés de la FFTRI et non licenciés (avec pass TRI). Circuits adultes et kids. Cet événement est organisé dans le cadre des 10 ans de la Piscine.
Rens : **loic.rabant@ville-commentry.fr**

L'USPC ATHLÉTISME, UN CLUB PLEIN D'EFFERVESCENCE

L'USPC Athlétisme est un club dynamique, fort de 109 licenciés allant de l'école découverte à partir de 6 ans jusqu'aux sections adultes. De nombreux athlètes affichent de très belles performances, notamment sur le plan régional : crosscountry, lancer de poids, saut en hauteur, trail, course sur route… Le club se consacre également à l'organisation de trois épreuves sur la commune :
Les Foulées commentryennes en mars, le Meeting d'athlétisme en Juin et le Cross de l'Agora début décembre. De nouveaux projets sont à l'étude comme la création d'une piste de saut en tartan pour limiter les chocs et blessures, des sorties de fin d'année, des journées cohésion pour tous ou bien encore des actions en lien avec les Jeux Olympiques Paris 2024.

FEMMES D'HONNEUR À L'HONNEUR

La municipalité est attachée à la cause féminine et à la mise en lumière de celles qui créent, qui entreprennent, qui défendent les droits… C'est pourquoi, depuis septembre 2022, un hommage est rendu à quatre illustres Femmes en dénommant les écoles de Commentry. Car, à Commentry comme dans de nombreuses communes, la majorité des espaces publics portent des noms d'Hommes. Pourtant, les femmes représentent plus de la moitié de l'humanité et leur contribution historique ne saurait être ignorée plus longtemps. Des femmes qui, même si elles ne sont pas originaires de notre ville, rappellent quelque chose de ce que constitue l'ADN de Commentry. En rappel de la Journée internationale des droits des femmes du 8 mars, la rédaction du magazine a souhaité faire un focus sur les nouvelles dénominations.

L'école de Pourcheroux devient **École élémentaire Cécile Rol-Tanguy** (1919 - 2020). Agente de liaison dans la Résistance (FTP/FFI) - Lieutenant des Forces Françaises de l'Intérieur - Soutien de la République espagnole.

L'Ecole du Vieux-Bourg devient **École primaire Simone Veil** (1927-2017). Survivante de la Shoah - Femme d'État, Magistrate, Académicienne - A œuvré toute sa vie pour les droits des femmes.

L'École maternelle du Bois devient **École maternelle Marie Curie** née Maria Salomea Sklodowska (1867-1934) Scientifique franco-polonaise - Prix Nobel de Physique et de Chimie - Première femme enseignante à La Sorbonne.

L'Ecole maternelle du Bourbonnais devient **École maternelle Anne Sylvestre** (1934-2020) Femme de lettres - Auteure, Compositrice, Interprète, Militante féministe.

L'École Édith Busseron demeure **École élémentaire Édith Busseron** née Édithe Busseron (1910-1970) Enseignante de l'école Laïque - Professeure d'Histoire-Géographie - Directrice du collège d'enseignement général.

▶ Retrouvez les portraits complets sur : **www.commentry.fr**

Tribunes

Pour Commentry
évidemment !

« Oui, je suis un amateur » (Sylvain Bourdier)

Nous voici arrivés à la mi-mandat. L'occasion, peut-être, pour la majorité de faire son bilan. Nous ne leurrons pas, celui-ci sera, au mieux, excellent, au pire, méritant. Mais derrière les discours officiels, penchons-nous sur une réalité plus complexe que le rêve vendu par la majorité.

Le projet actuel concerne la rénovation de l'École municipale de musique. Si nous soutenons la vie culturelle de Commentry, sous tous ses aspects, nous nous interrogeons sur le coût important des travaux : 3,3 millions € ! Si la majorité nous promet que la ville financera elle-même le moins possible grâce aux subventions, celles-ci ne sont cependant pas encore définitives. En d'autres termes, on ne sait rien, si ce n'est que ça va coûter cher… à tous !

En comparaison, le projet de salle de spectacle à l'Agora (qui aurait également profité à l'École de musique) aurait coûté près de 800 000 € de moins et développé davantage encore notre saison culturelle. Manque de vision ? Positionnement idéologique ? Les deux, mon capitaine !

Par ailleurs, pour financer entre autres ce projet (alors que les dépenses de fonctionnement augmentent de plus d'un million € entre 2021 et 2022), la municipalité prévoit d'emprunter 2,5 millions €, au moment où les taux d'intérêts n'ont jamais été aussi élevés. Cherchez la logique ! N'en déplaise à la majorité : il est difficile, dans ces conditions, d'entendre certains être fiers de leur amateurisme au mieux ignorant, au pire incompétent.

Nous concernant, les conditions de cette mi-mandat renforce notre conviction à vous défendre, à faire entendre une voix différente du discours officiel, en dehors de toute politique politicienne : bienveillants mais vigilants, constructifs mais pas naïfs. Comme l'a dit Jean-Pierre Raffarin, « *la route est droite mais la pente est forte* » : forte, mais nous la surmonterons ; droite, c'est ce que nous espérons pour Commentry, évidemment !

Fernand Spaccaferri • Maria Loureiro • Claude Riboulet
Marie-Laure Descamps • Jean-Pierre Pouénat • Laure Vincent • Patrick Portet.

Vie municipale
Ce que vos élus

Dans cette rubrique, nous revenons sur des décisions prises en Conseil municipal. À retrouver sur le site Internet de la commune et disponible auprès du service Administration Générale.

ORGANISATION DE LA BRADERIE PAR LA SOCIÉTÉ GÉRAUD

Dans le cadre de la délégation de service public concernant la gestion du marché hebdomadaire, le Conseil municipal a décidé de conclure un avenant avec la société Géraud, qui organisera pour le compte de la commune de Commentry une braderie le 21 mai 2023.

ACCEPTATION DE DON À LA COMMUNE DE COMMENTRY

Durant les périodes estivales, des membres de la communauté des gens du voyage de passage dans la commune s'installent sur l'ancien terrain de football du Vieux-Bourg. Ces personnes souhaitaient verser un don de 390 euros en espèces à la commune de Commentry. Le Conseil municipal a accepté ce don.

Permanences

Le Maire
et les Adjoints reçoivent
sur rendez-vous en mairie
les Commentryennes et les Commentryens
qui le souhaitent.

▶ Contact
Tél. 04 70 08 33 31
cabinetdumaire@ville-commentry.fr

ONT VOTÉ

Conseil municipal **jeudi 2 mars 2023**

CREATION D'UNE AUTORISATION DE PROGRAMME ET CREDITS DE PAIEMENT POUR L'ECOLE MUNICIPALE DE MUSIQUE DE COMMENTRY ET L'ECOLE DU BOURBONNAIS

La procédure des autorisations de programme et des crédits de paiement (AP/CP) permet de planifier la mise en œuvre d'investissements sur le plan financier mais aussi organisationnel et logistique en favorisant la gestion pluriannuelle des investissements. Le Conseil municipal a décidé de mettre en place cette procédure pour les travaux de l'école de musique (3 360 000 €) et de l'école du Bourbonnais (639 100 €).

ACTUALISATION DE LA TARIFICATION DES SERVICES MUNICIPAUX

Un travail avec l'ensemble des services a été engagé pour revoir l'entièreté des tarifications. À compter du 1er avril 2023 et du 1er septembre tous les tarifs ont été revus, avec des maintiens, des diminutions ou des augmentations contenues.

CONVENTION DE STÉRILISATION ET D'IDENTIFICATION DES CHATS ERRANTS AVEC LA FONDATION 30 MILLIONS D'AMIS

La fondation 30 millions d'amis met en place avec les municipalités qui le souhaitent des conventions pour la stérilisation des chats errants afin d'éviter leur multiplication. Un couple de chats non stérilisé peut engendrer une descendance de plus de 20 000 chats en 4 ans. La commune a décidé de verser directement à la Fondation une participation, sous forme d'acompte et à hauteur de 50 % des frais de stérilisation et d'identification par puce électronique, pour un montant de 595 €.

DÉNOMINATION DE BÂTIMENTS PUBLICS : ECOLE MATERNELLE ANNE SYLVESTRE ET ECOLE MATERNELLE MARIE CURIE

Après avoir donné le nom de Simone Veil et de Cécile Rol-Tanguy à deux écoles communales, et afin de continuer à honorer la contribution historique, scientifique, politique ou culturelle de personnalités féminines, afin de préserver leur héritage et de le donner en partage aux jeunes générations, le Conseil municipal a décidé de dénommer l'école maternelle du Bourbonnais : École maternelle Anne Sylvestre et l'école maternelle du Bois : École maternelle Marie Curie.

Le Maire et ses Adjoints

Sylvain **BOURDIER**
Maire de Commentry

Thierry **VERGE**
Premier Adjoint délégué aux travaux, à l'urbanisme et à la sécurité

Murielle **DESFORGES**
Adjointe déléguée au personnel, à l'administration générale et à la communication

Pascal **RELIANT**
Adjoint délégué au sport et associations rattachées

Stéphanie **BODEAU**
Adjointe déléguée aux finances

Stéphane **JARDONNET**
Adjoint délégué aux affaires scolaires et associations rattachées

Emmanuelle **MICHON**
Adjointe déléguée aux affaires sociales et associations rattachées

Guillaume **NOUALI**
Adjoint délégué à la jeunesse, à la culture et associations rattachées

Pierrette **BORD**
Conseillère déléguée au cadre de vie, environnement et écologie

Daniel **MARTIN**
Conseiller délégué aux festivités et événementiels, associations en lien

À vos

EXPOSITION / PEINTURE
OLIVIER MAUCHET

Espace culturel La Pléiade
Tout public
Gratuit
04 70 64 40 60

Jusqu'au **5** mai

MUSIQUE
CHABADA BAND ET L'ATELIER CHANT DE L'ÉCOLE DE MUSIQUE
dirigé par Nadège Engel Desbizet

Théâtre municipal, 20 h
Tout public
Gratuit
04 70 64 55 96

Vendredi **28** avr.

EXPOSITION/LITTÉRATURE
A LA DÉCOUVERTE DE SIMENON

Espace culturel La Pléiade
Tout public
Gratuit
04 70 64 40 60

Du **9** mai au **3** juin

Vendredi **21** avr.

Agora, 20 h 30
Tout public
18 € / 22 €
04 70 64 49 09

AMICALEMENT VAMP

HUMOUR

Du **29** avr au **30** sep

Façade de l'hôtel-de-ville
Place du 14 juillet
Gratuit
04 70 08 33 30

LUMIÈRES SUR LE BOURBONNAIS
Nouveau spectacle : la musique et le feu

FESTIVAL LUMIÈRES

Les **12, 13** et **14** mai

Agora, 20 h 30. Tout public
Pass journée 10 € / pass week-end 20 €
Concert 10 €/5 €
FCEA : 04 70 64 30 44

WEEK-END CINOCHE
Les musiques d'Hans Zimmer et le cinéma d'action

CINÉMA

à noter

DON DU SANG

Mer. **19** avr.
Mer. **16** juin

Agora • de 15 h à 19 h
Tout public majeur
06 71 95 63 50

8 MAI 1945

Lundi **8** mai

Renseignements :
Place du 14 juillet, 10 h
Tout public

CAP 03

Samedi **13** mai

Renseignements :
Rando Raid et Raid Aventure
Commentryen
Pascal Lafanechère
06 09 13 71 44

ASSOCIATION DU CLOS DES ACACIAS

Dimanche **4** juin

Brocante
Renseignements : **06 43 64 51 97**

Agendas

COMMERCE

LA GRANDE BRADERIE

Centre-ville, 8 h - 19 h
Tout public
Gratuit
Margaux Piquelle : 04 70 08 33 30

Dimanche **21** mai

MUSIQUE

CHORALE SOL MINEUR « VOUS AVEZ UN MESSAGE... »

Avec la participation du FCEA

Théâtre municipal, 19 h
Tout public
Gratuit
04 70 64 55 96

Samedi **10** juin

MUSIQUE

FÊTE DE LA MUSIQUE

Atelier chant et l'ensemble de saxophone

Centre-ville, 19 h 30
Tout public
Gratuit
04 70 64 55 96

Mercredi **21** juin

Samedi **3** juin

Agora, 20 h 30
Tout public
Gratuit
04 70 64 49 09

TOUS EN PISTE !

Avec Nadège Engel Desbizet

MUSIQUE

Du **10** juin au **13** juill.

Espace culturel La Pléiade
Tout public
Gratuit
04 70 64 40 60

GAËL KASPRZAK

EXPOSITION/PEINTURE

Vendredi **23** jui.

Espace culturel La Pléiade, 18 h
Tout public
Gratuit
04 70 64 40 60

LA PLÉIADE A 30 ANS !

Animations et concerts avec l'Harmonie Commentryenne et le Libellula Orkestra

EVÉNEMENT/ANIMATIONS

AQUATHLON

Dimanche **4** juin

Aquathlon,
La Piscine à partir de 9 h
Renseignements :
loic.rabant@ville.commentry.fr

MORT POUR LA FRANCE EN INDOCHINE

Jeudi **8** juin

Renseignements :
Promenade Hippolyte Aucouturier, 11 h
Tout public

USPCA

Samedi **10** juin

Meeting d'athlétisme

APPEL DU 18 JUIN

Dimanche **18** juin

Renseignements :
Monument aux morts ,10 h
Tout public

La BRADERIE

Dimanche 21 mai 2023

Centre-ville / De 8h à 19h

www.commentry.fr

GROUPE GÉRAUD

Commentry