N° 39

Janvier
Février
Mars
2023

COMMENTRY

le **MAG** de votre ville

ZOOM sur

Frédéric **DUFOUR**

▶ POMPIER p.19

Courage et dévouement

Seniors

Nouvelle formule pour le repas des aînés p09

Jeunesse

La direction Éducation Jeunesse Sports déménage p.08

VŒUX DU MAIRE AU COMMENTRYENS
Vendredi 27 janvier p.7

HOMMAGE
Émile **MÂLE**
aurait eu 160 ans
p.12

www.commentry.fr

en service

Annuaire de CONTACTS

Hôtel de ville
Place du 14 Juillet - 03600 COMMENTRY
Tél. : **04 70 08 33 30**
Site internet : **www.commentry.fr**

▶ La Mairie vous accueille :
• Le lundi : de 8 h à 12 h
(permanence état civil uniquement)
• Du mardi au vendredi :
de 8 h à 12 h et de 13 h 30 à 17 h 30
• Le samedi : de 8 h à 12 h

La Piscine
Rue Abel Gance - 03600 Commentry
Service des Sports et Piscine municipale
Tél : **04 70 02 29 60**
lapiscine.commentry@orange.fr

▶ Ouverture au public (périodes scolaires) :
• Lundi : 10 h - 13 h 30 / 17 h - 20 h
• Mardi : 11 h 30 - 13 h 30 / 17 h - 20 h
• Mercredi : 14 h - 18 h
• Jeudi : 11 h 30 - 13 h 30 / 17 h - 20 h
• Vendredi : 10 h - 13 h 30 / 16 h - 19 h
• Samedi : 14 h - 18 h
• Dimanche : 9 h - 13 h

Espace culturel La Pléiade
Place de la Butte - 03600 Commentry
Tél : **04 70 64 40 60**
lapleiade@ville-commentry.fr

▶ Ouverture au public :
• Du mardi et jeudi : de 14 h à 18 h
• Mercredi, vendredi et samedi :
de 9 h 30 à 12 h et de 14 h à 18 h

L'Agora
Rue Abel Gance - 03600 Commentry
Tél : **04 70 64 49 09**

▶ Réservation et location de salles :
• Du mardi au vendredi :
de 8 h 30 à 12 h et de 13 h 30 à 18 h
• Le samedi de 9 h à 12 h

▶ Billetterie spectacles :
Du mardi au vendredi de 13 h 30 à 18 h
E-billet : **www.commentry.fr**

École Municipale de Musique
Rue Abel Gance - 03600 Commentry
Tél : **04 70 64 55 96**
contact.ecoledemusique@ville-commentry.fr

▶ Horaires d'ouverture du secrétariat :
• Du mardi au vendredi :
de 8 h 30 à 12 h et de 13 h 30 à 18 h
• Le samedi de 9 h à 12 h

Centre Communal d'Action Sociale (CCAS)
22, avenue Marx Dormoy - 03600 Commentry
Tél : **04 70 09 70 70**
ccas@ville-commentry.fr

▶ Ouverture au public :
• Du mardi au vendredi :
de 9 h à 12 h et de 13 h 30 à 16 h 30
• Le samedi de 9 h à 12 h

en 1 clin d'œil

SOMMAIRE

12 Bon anniversaire Émile Mâle

14 Attractivité et dynamisme de la ville

COMMENTRY - **Le MAG de votre ville**
Directeur de la publication : **Sylvain Bourdier** • Directeur de la rédaction : **Alexis Mayet**
Ont participé à la rédaction : **Carole Lamoine Dubost - Yannick Zulawinski**
Alexis Mayet - Adrienne Lavedrine
Ligne graphique : **Direction de la communication** • Composition et mise en page : **XXI communication**
Impression : **Inore groupe** • Distribution : **Coup de main**
Tirage : **4 500 exemplaires** • Dépôt légal à parution
Crédits photos : **Carole Lamoine Dubost - Yannick Zulawinski - Alexis Mayet - Rémy Chartier**
Mairie de Commentry • Place du 14 juillet - 03600 COMMENTRY
Tél. 04 70 08 33 30 • communication@ville-commentry.fr
Toute l'actualité de la commune sur www.commentry.fr et Facebook @Villedecommentry
Certains éléments de ce magazine peuvent être modifiés en dernière minute.
Ce document est distribué à titre d'information et non contractuel.

19 Pompier Volontaire

9 Nouvelle formule pour le repas des aînés

04>05 Retour sur les temps forts en images

06>07 Les brèves / État civil

08>13 Le service Jeunesse déménage / Le retour du repas des seniors / Tranquillité des quartiers / Nouveaux commerces / Bon anniversaire Émile Mâle

14>18 Dossier : L'avenir de Commentry se dessine aujourd'hui

19 Retour d'expérience de Frédéric Dufour, pompier volontaire

20>21 Vie municipale

22>23 Vos idées de sorties

COMM
. UNIQUER
. . ÉMORER
. . . ENCER
. . ENTER
UNIER

ÉDITO

EN 2023,

FAISONS FLEURIR NOTRE VILLE !

Chères Commentryennes, Chers Commentryens,

Je vous adresse mes plus sincères vœux d'espoir, de solidarité et de bonheur pour 2023. Cette année sera avant tout ce que nous en ferons, ensemble.

Commentry va continuer de voir fleurir les projets pour améliorer votre cadre de vie et répondre aux enjeux écologiques, énergétiques, sociaux qui se font jour.
Nous nous sommes dotés en décembre dernier d'une feuille de route pour les années à venir, avec trois priorités, aux côtés de nos partenaires : développer une offre d'habitat adaptée, renforcer l'attractivité du centre-ville, améliorer la qualité de vie.

En 2023, Évoléa va avancer sur la construction de sa résidence du quartier de la Butte, les études préalables à la rénovation de l'école du Bourbonnais seront lancées et la préparation de l'extension-rénovation de l'École de Musique se poursuivra. Des travaux seront réalisés sur les équipements sportifs (au stade municipal, au gymnase Jean Pellez) et le quartier des Tuileries entamera sa mutation. Face à la nécessaire sobriété énergétique, plus de 200 000€ ont été engagés en 2022 pour le remplacement des éclairages publics par des diodes basse consommation et fin 2024, 750 éclairages, les plus énergivores, auront été remplacés.

À la suite de la végétalisation de la rue Jean-Jacques Rousseau, nous expérimentons le fleurissement des pieds de mur, et nous travaillons à la création d'un nouvel espace paysager quartier Denis Papin.

Mais nous voulons aussi faire fleurir les idées, la participation citoyenne, et pour cela, je vous invite vivement à rejoindre le conseil citoyen en vous inscrivant auprès du cabinet du Maire pour prendre part à la construction de projets qui seront le reflet de vos attentes.

Comme un clin d'œil à cette volonté de faire fleurir aujourd'hui la ville de demain, la carte de vœux que nous vous adressons avec ce magazine renferme des graines : faites les pousser pour embellir votre environnement !

Je vous donne rendez-vous le vendredi 27 janvier à 18h, au Théâtre municipal, pour vous présenter les vœux de la Municipalité et évoquer nos ambitions partagées pour Commentry.

Bonne année à chacune et à chacun,

Votre maire,
Sylvain BOURDIER

en images

RETOUR sur les temps forts

#1 SITE DE L'ANCIEN HÔTEL DU BOURBONNAIS

La première pierre de l'immeuble en cours des 3-5 rue Christophe Thivrier a été posée le 7 octobre 2022. Le futur bâtiment comprendra six logements et des locaux commerciaux. La fin des travaux est programmée au cours du deuxième trimestre 2024.

#2 LE PASSEPORT LOISIRS EST DISPONIBLE

La distribution officielle de la 23e édition du Passeport Loisirs a eu lieu le mercredi 9 novembre au Forum. Les jeunes commentryens âgés de 11 à 25 ans peuvent encore le retirer au PIJ de Commentry aux horaires d'ouverture : les mardis, jeudis et vendredis de 14h à 16h, les mercredis de 14h à 18h.

#3 COMMÉMORATION DU 11 NOVEMBRE

L'anniversaire de l'Armistice de la Première Guerre mondiale a rassemblé un public nombreux autour des Autorités civiles et militaires, des porte-drapeaux, des pompiers et de l'Harmonie Commentryenne. Un remerciement particulier aux élèves du Collège et du Lycée pour leurs lectures et aux lycéens qui ont réalisé une exposition.

#4 VISITE DE CHANTIER RUE JEAN-JACQUES ROUSSEAU

Sylvain Bourdier, Thierry Verge et les techniciens de la Ville ont procédé en novembre dernier à une visite de chantier pour constater le bon avancement des ouvrages. La nouvelle entrée de ville végétalisée (71 arbres, 870 rosiers Delbard, 217 arbustes, 3200 plantes vivaces…), agréable et sécurisée va offrir un nouveau confort de vie aux usagers et aux habitants.

#5 LA RÉSIDENCE DES BAINS-DOUCHES INAUGURÉE

Construit par Évoléa sur le site des anciens bains douches de la ville, ce nouvel ensemble architectural est composé de 11 logements. Son inauguration officielle a eu lieu le vendredi 18 novembre 2022. Cet investissement participe à la volonté de développement de l'habitat en centre-ville.

#6 L'ÉGLISE DU SACRÉ-CŒUR RENOVÉE

Après des travaux de sécurisation et de confortement de la charpente et du plafond, 170 ans après sa construction, l'église du Sacré-Cœur bénéficie d'une nouvelle toiture. Thierry Verge, Premier adjoint, s'était rendu sur place en décembre. En 2021, des problèmes de stabilité du plafond avaient été constatés. Cet investissement d'ampleur était essentiel pour garantir la sécurité du public.

#7 #8 NOËL À COMMENTRY

Un programme riche et diversifié a rythmé tout le mois de décembre. Entre la ronde des Pères Noël, le marché de Noël, Lumières sur le Bourbonnais ou bien encore Aqua Noël à la Piscine, petits et grands ont pu partager des moments de fête.

LÉGENDES

Sport

SPORT SANTÉ BIEN-ÊTRE

Depuis le début de l'année, l'équipe du DAPAD (Dispositif d'Accompagnement vers la Pratique d'Activité Physique) propose à Commentry un accompagnement individualisé pour commencer ou reprendre une activité physique en douceur en fonction de vos capacités et de vos envies. Ce programme s'adresse aux porteurs de maladies chroniques non-transmissibles, en affection longue durée (ALD) ou présentant au moins un de ces facteurs de risque : l'hypertension artérielle, le syndrome métabolique, le surpoids, l'obésité. Au préalable, une prescription médicale est nécessaire. L'association tient une permanence au Forum tous les jeudis de 9 h à 12 h - Entretien et tests de condition physique gratuits.

▶ Contact : **Association DAHLIR**
Ingrid Tabutin : itabutin@dahlir.fr
Tél : 06 11 67 88 20 - Site : www.dahlir.fr

Action

DES ATELIERS COUTURE SUR-MESURE

Vous êtes spécialistes de la couture et vous avez envie de partager vos astuces et votre talent ? Vous souhaitez apprendre les bases de la couture, confectionner vos propres vêtements et accessoires, réaliser des retouches, poser une fermeture… ? L' Amicale des anciens du lycée Geneviève Vincent propose des ateliers et des cours qui vous permettront d'acquérir un vrai savoir-faire : le patronage, la coupe, l'assemblage, le travail à la machine. Le but des cours : se faire plaisir !
Modalités pratiques : venez avec le matériel (tissu et mercerie) nécessaire à votre projet.

▶ Contact : **06 84 19 93 27**
Ateliers ouverts à tous les mardis et mercredis de 9h à 12h et de 14h à 17h, salle Lafanechère.

PASSAGE DU TOUR DE FRANCE

Du 9 au 16 juillet la grande boucle 2023 fait son grand retour en Auvergne avec une arrivée qui s'annonce historique au sommet du Puy-de-Dôme. Le mercredi 12 juillet, avant de faire étape à Moulins, les coureurs et la caravane du Tour quitteront Clermont-Ferrand et seront de passage à Commentry. Des animations seront proposées par les services de la Ville et ses partenaires pour faire de ce passage un moment de fête en plein cœur de l'été.

Dynamisme

LE FLEURISSEMENT COMMUNAL ÉVOLUE

Pour une gestion naturelle des limites privées et publiques, des graines ont été semées au niveau des pieds de murs, rues Jean Moulin, Daniel, de Champfromenteau et des Pourrats. La Municipalité a décidé d'expérimenter ce fleurissement pour agrémenter par le végétal les linéaires, afin d'embellir naturellement les quartiers et nos trottoirs. Une fois les graines semées, ne touchons plus à rien… Et attendons le printemps !

▶ Contact : **Cabinet du Maire**
04 70 08 33 30

COMMENTRY CONFIRMÉE DANS SON CLASSEMENT 2 FLEURS

Suite à l'engagement de la commune dans le label Cadre de Vie « Ville et Villages Fleuris » et suite à la visite d'expertise et de contrôle du jury régional l'été dernier, Commentry se voit officiellement confirmée dans son classement, niveau 2 fleurs. Cette rencontre de terrain a permis aux membres du Jury d'apprécier et d'évaluer les réalisations de notre commune en termes d'aménagement et d'embellissement du cadre de vie.

Vœux

DES VŒUX FLORISSANTS POUR 2023

Dans la continuité de l'action de fleurissement des pieds de murs, la carte des vœux de la commune de Commentry se transforme en fleurs des champs !

La carte de vœux contient des graines : à planter pour fleurir vos jardins et balcons. En intérieur dès maintenant ou en extérieur au printemps, humidifiez la carte et déposez-la sur la terre. Recouverte d'une fine couche de terre et arrosée chaque jour, des germes de fleurs des champs feront leur apparition.

Pour prolonger le plaisir, partagez avec nous le résultat en envoyant une photo de vos fleurs à communication@ville-commentry.fr que nous diffuserons sur les réseaux sociaux.

VŒUX DU MAIRE aux Commentryens

Sylvain Bourdier, Maire,
et l'équipe municipale,
vous présenteront leurs vœux
pour l'année 2023,
le **vendredi 27 janvier** à partir de 18h
au Théâtre municipal Alphonse Thivrier

ensemble

Carnet

ÉTAT CIVIL

Naissances **Mariages** **Pacs** **Décès**

Vous souhaitez voir mentionner dans le magazine municipal les événements qui rythment la vie de votre famille : naissance, pacs, mariage, parrainage républicain, décès ? Faites-le nous savoir.

▶ Contactez le service à la population
Tél. 04 70 08 33 30
dvqe@ville-commentry.fr

BIENVENUE À MELVYNN

Le petit Melvynn, bientôt 5 mois, est né au domicile de ses parents, à Commentry. Entre les premières alertes et l'arrivée du bébé, ce sont moins de 60 minutes qui se sont écoulées, ce qui n'a pas permis aux futurs parents de se rendre au centre hospitalier. Pressé de rejoindre sa famille, le nourrisson a vu le jour à 3h10 précises grâce à l'intervention efficace de la chaîne des secours, dont les pompiers de la cité des Forgerons.

La rédaction de « Commentry, le mag de votre ville » présente toutes ses félicitations aux heureux parents.

ACTUALITÉ

Éducation Jeunesse Famille

LE SERVICE ÉDUCATION-JEUNESSE DÉMÉNAGE À L'ÉCOLE ÉDITH BUSSERON

De nouveaux locaux avec la création d'un « **guichet famille** » pour simplifier les démarches administratives, telle est la volonté de la Municipalité de Commentry en regroupant la direction et les services du pôle éducation - jeunesse - sports qui étaient jusqu'alors dispersés dans différents bureaux et annexes de la mairie. Implanté dans l'ancien logement de fonction de l'école Edith Busseron (qui, jusqu'en décembre, accueillait les familles pour inscrire leurs enfants à la restauration scolaire), il est ouvert au public depuis janvier.

Concilier la vie de famille, la vie professionnelle, les différentes contraintes, nécessite, pour les parents, une organisation minutieuse. Les services publics doivent en tenir compte. Afin de répondre à cet enjeu, la Ville de Commentry met désormais à leur disposition un lieu unique autour de l'enfant.

« Le bâtiment a été entièrement rénové et mis aux normes grâce au concours des agents des services techniques de la Ville », explique Stéphane Jardonnet, Adjoint délégué aux affaires scolaires. *« Le Guichet Famille a été voulu et conçu pour orienter les familles vers les différents services afin de réaliser toutes leurs démarches et formalités d'inscription pour leurs enfants : préinscriptions scolaires, inscriptions à l'accueil périscolaire, à la restauration scolaire. La mutualisation des espaces d'accueil permettra aussi d'optimiser le fonctionnement ».*

▶ Pratique : **Le Guichet Famille, implanté rue Lavoisier, (accès par la cour de l'école) est ouvert le lundi, mardi, jeudi et vendredi de 8h30 à 12h et de 13h30 à 17h et le mercredi de 13h30 à 17h. Il est joignable par mail à l'adresse suivante : guichetfamille@ville-commentry.fr et par téléphone au 04 70 08 33 39 ou au 04 70 64 36 13**

Accédez également au Guichet Famille 100 % digital en scannant ce QR-code ou par : www.commentry.fr/citoyen/identification/

ACTUALITÉ

Famille
Seniors

LA PARENTALITÉ, ON EN DISCUTE ?

Vous êtes parents, beaux-parents, grands-parents, mais aussi enseignants, animateurs, professionnels de la petite enfance. Vous élevez, accompagnez un ou des enfants et vous vous posez un ensemble de questions.

Ouvert à tous, le réseau parentalité de Commentry est un espace de connaissances partagées et d'informations pratiques. Il réunit des professionnels de différentes structures (CCAS, Association des familles, CAF, service Jeunesse, Maison des Solidarités Départementales…), qui sont à l'écoute des familles. Toutes les questions du quotidien peuvent être abordées pour entretenir des relations harmonieuses au sein des familles : les ados, le sommeil, l'alimentation, les écrans, les loisirs, les vacances...

▶ Pratique : **Les permanences ont lieu tous les mardis et vendredis à partir de 16h au sein de l'école Edith Busseron.**
Contact : reseau.parentalite@ville-commentry.fr

NOUVELLE FORMULE POUR LE REPAS DES AÎNÉS

Après deux ans d'annulation pour cause de pandémie, le repas des Anciens fera son retour en 2023 pour les administrés âgés de plus de 70 ans. Porté par le Centre Communal d'Action Sociale (CCAS) et la Ville de Commentry qui accompagnent au quotidien le bien-vivre des seniors de la commune, il se tiendra à l'Agora pour la première fois en deux sessions : la première le mercredi 8 février et la seconde le mercredi 15 février. Il s'agit de pouvoir accueillir tous les participants en respectant les règles de sécurité.

Nouveauté encore, cette année, ce seront les cuisiniers de la restauration municipale qui mettront les petits plats dans les grands pour offrir à nos aînés le traditionnel repas festif : pas de traiteur donc, car la collectivité dispose de toutes les compétences !

Cette volonté de l'équipe municipale a pour but de valoriser le travail des agents municipaux auprès de la population en montrant leur savoir-faire déjà reconnu par les familles qui apprécient chaque semaine les menus proposés aux enfants au sein des cantines scolaires.
Ce sera donc au tour des seniors d'apprécier les mets confectionnés par Grégoire, Amélie, Brigitte, Cyrille et Laurent. Le menu s'annonce savoureux entre cassolette de Saint Jacques au Riesling, sauté de chapon aux morilles et farandole de desserts.

« C'est avec beaucoup de plaisir que nous allons tous préparer le repas des aînés. C'est pour nous un signal fort de reconnaissance pour la confiance accordée mais aussi une fierté de servir ce repas de fête aux Commentryens » indique Grégoire.

▶ Pratique : **Les inscriptions sont d'ores et déjà clauses. Les colis seront quant à eux distribués fin février, début mars.**
Contact : ccas@ville-commentry.fr

ACTUALITÉ

Culture

ÉMILE MÂLE AURAIT EU 160 ANS EN 2022

Chaque année, le prix Émile Mâle, institué par accord entre Gilberte Émile Mâle et la Commune de Commentry, est attribué pour récompenser des initiatives bourbonnaises de sauvetage d'un élément du patrimoine artistique, historique ou ethnographique. Florent Maraval, titulaire du droit moral sur l'œuvre d'Émile Mâle nous explique qui était cet illustre commentryen.

Les membres du jury du prix Émile Mâle

1. Qui est Émile Mâle et quel est votre lien avec lui ?

Émile Mâle, né en 1862 à Commentry et mort en 1954, est le fondateur de l'histoire de l'art médiéval en France. Avant lui, nous avions oublié depuis plusieurs siècles le sens de ce que représentaient statues, peintures et vitraux du Moyen-Âge dans nos églises ! Si mes liens du sang avec Émile Mâle peuvent sembler lointains (mon arrière-grand-mère était la sœur de Mme Émile Mâle), ceux du cœur et de l'esprit sont très proches : sa fille Gilberte, qui était ma voisine pendant plusieurs années à Paris, m'a peu à peu initié à l'œuvre de son père et chargé de veiller à la perpétuation de cette œuvre.

2. Quel est l'esprit du Prix Émile Mâle ?

Le Prix Émile Mâle, créé par Gilberte Mâle et la Ville de Commentry, récompense les meilleures restaurations du département. Cela veut dire, les restaurations les plus remarquables techniquement mais aussi du point de vue de leur état d'esprit : une prime est donnée, pourrait-on dire, à la beauté du geste !

3. Un petit mot sur les derniers lauréats ?

Les prix 2020, 2021 et 2022, qui ont été remis aux dix lauréats le 26 novembre dernier, illustrent l'amour profond pour le patrimoine chez de nombreux Bourbonnais : église, moulin, statue, maison rurale ou maison néo-gothique, tout y passe, avec une exigence et un esprit de désintéressement remarquables que nous avons voulu récompenser !

« Notre devoir est d'apprendre aux jeunes gens à ne pas passer avec indifférence devant des œuvres où nos pères ont mis tant de génie et tant d'amour. »

E.Mâle.

LA PLÉIADE AU RYTHME DE LA NUIT DE LA LECTURE

Cette année, à nouveau, la Pléiade participe aux Nuits de la Lecture le samedi 21 janvier 2023 à partir de 18h. Cet évènement, à l'initiative du Ministère de la Culture et du Centre national du Livre, invite le public à la rencontre du livre, de la lecture, des bibliothèques et des librairies avec pour thème, cette année, « la peur ». Venez donc frissonner à la Pléiade, où toute l'équipe vous propose une soirée pleine d'animations :

- **dès 18h et tout au long de la nuit :** jeux de société avec l'association montluçonnaise Sélénium, jeux de piste, etc,
- **à 18h** : lectures pour les petits,
- **à 19h :** lectures musicales par le FCEA et l'atelier chant de l'École de Musique (public ado-adulte),
- **à 20h30 :** spectacle « le Ballon* » de la Compagnie du Théâtre Dakoté.

(*) *LE BALLON est un clin d'œil aux légendes urbaines qui peuplent depuis toujours l'imagination populaire et qui ont toutes à un moment ou un autre piqué notre curiosité. Le spectacle prendra la forme d'une étrange « veillée » où le récit fantastique se mêlera à la musique et au chant.*

▶ Plus d'infos : **la Pléiade**
Tél. 04 70 64 40 60

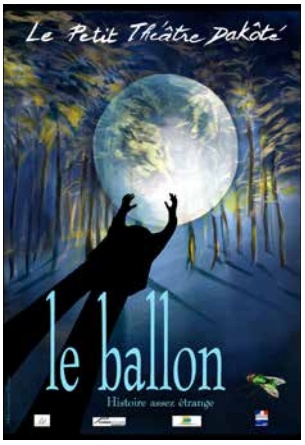

ACTUALITÉ

Culture

L'AGORA : UNE PROGRAMMATION QUI ALLIE PROXIMITÉ ET QUALITÉ

L'Agora met à l'honneur les artistes locaux dans sa programmation et les soutient grâce aux résidences, développées depuis 2020. Après Axses et Geoffrey Bugnot, BGSC jouera le 24 février en première partie de Cats on Trees, l'événement pop de la saison. Quant à André Bonnici, ancien directeur et professeur de l'Ecole de Musique de Commentry, il revient le 24 mars à l'Agora avec son groupe les Trompettes de Lyon pour un nouveau spectacle aussi déjanté qu'époustouflant !

Guillaume Cantillon et son nouveau groupe BGSC, « beaux gosses super cool », s'est pris au jeu de la scène. *« Nous avions chanté pour un mariage, juste pour s'amuser entre amis, et on s'est dit pourquoi ne pas continuer ? » :* une aventure qui ne fait que commencer pour ces quatre musiciens, soudés avant tout par une vraie amitié. Et puis l'envie est née de faire une résidence à l'Agora. *« À travers elle, nous avons vécu en immersion dans l'univers du spectacle avec une vraie belle salle, de vraies lumières et du bon matériel, épaulés par un régisseur offrant de vraies conditions professionnelles ».*

Pour Guillaume Cantillon l'opportunité de cette résidence est comme un flash-back : *« je redécouvre les sensations d'il y a quelques années ! Avec la perspective de faire la première partie de Cats on Trees, groupe qui avait fait en son temps la première partie de Kaolin ; c'est marrant ! »*
Une seconde résidence aura lieu le 22 janvier, afin de préparer et peaufiner le concert du 24 février.

Un mois plus tard, ce sera au tour des Trompettes de Lyon de ravir le public avec une guest-star locale : André Bonnici. Ancien directeur de l'école de musique de Commentry de 1997 à 2000, il était également professeur de trompette depuis 1990, avant d'enseigner à Montluçon et de parcourir le monde ! *« Ce nouveau spectacle, Avis de Trompettes, est celui de nos 30 ans, un anniversaire, et c'est émouvant de venir le jouer à Commentry ! Je voyage beaucoup, mais ici je me sens chez moi. Je suis heureux de retrouver ceux avec qui j'ai partagé beaucoup de moments forts, comme les musiciens de l'Harmonie Commentryenne ou des élèves ».*
Associés à des metteurs en scène tels que François Rollin ou Patrice Leconte pour créer des spectacles pleins d'humour et de virtuosité, Les Trompettes de Lyon est une formation constituée de cinq musiciens tous issus du Conservatoire ou des Universités Lyonnaises. C'est pourquoi, ils s'attachent beaucoup à l'apprentissage. *« Près de 50 élèves des classes de trompettes de Commentry et de*

Montluçon assureront la première partie de notre concert. Il est essentiel pour nous de vivre des moments de partage et de convivialité avec des élèves ou des musiciens locaux. Nous ne venons pas uniquement proposer un concert. Nous aimons les rencontres entre l'humain et la musique. La convivialité d'un lieu tel que l'Agora s'y prête parfaitement ! » insiste André.

▶ Pratique : **L'Agora 04 70 64 49 09**
e-billet sur : **www.commentry.fr**

ANTOINE DULÉRY NOUS REFAIT SON CINÉMA LE VENDREDI 27 JANVIER

Comédien, humoriste mais aussi acteur talentueux de cinéma, Antoine Duléry était initialement programmé le 20 janvier à l'Agora. Tel un pied de nez à son spectacle, notre invité, en tournage en Australie en début d'année, a préféré jouer la prudence en décalant légèrement sa représentation à Commentry dans un souci d'anticipation d'un éventuel retard de la production cinématographique. Il sera donc sur scène le vendredi 27 janvier. Les billets achetés en date du 20 janvier restent valables pour cette nouvelle date !

▶ Pratique : **L'Agora, 04 70 64 49 09**
e-billet sur **www.commentry.fr**

ACTUALITÉ

La tranquillité du quotidien pour tous

FACILITER LES CONDITIONS DU VIVRE ENSEMBLE

Depuis le 14 novembre dernier, Alison Glomeaud a revêtu l'uniforme d'Agent de Surveillance de la Voie Publique (ASVP). Ce poste vient en complémentarité de celui du Policier municipal pour contribuer à la tranquillité des habitants au quotidien. Le service en charge de la sécurité et de la tranquillité publique est aujourd'hui composé de 2,8 postes (un agent de Police municipale, une ASVP, et une secrétaire à 80%), soit davantage qu'avant 2020.

PRÉVENTION ET MÉDIATION

Sous l'autorité directe du Maire, l'Agent de Surveillance de la Voie Publique a pour missions de faire respecter la réglementation relative à l'arrêt et au stationnement ainsi qu'à l'affichage du certificat d'assurance, de constater les infractions au code de la santé publique (propreté des voies publiques), de participer à la prévention et la protection sur la voie publique et aux abords des établissements scolaires, des bâtiments et lieux publics.

Entre prévention et médiation, la Municipalité souhaite que cet agent assure une relation de proximité avec la population, pour réguler les tensions, empêcher la création de conflits, sensibiliser et expliquer, en étant à l'écoute des usagers.

Pour Sylvain Bourdier, Maire, *« nous avons besoin d'une présence active sur le terrain, une présence humaine. Il nous faut faciliter les conditions du vivre ensemble, être capables de répondre rapidement aux difficultés et tenter de résoudre les conflits. Il n'est pas question que la commune se substitue au pouvoir de l'État, qui a la charge d'assurer la sécurité des populations (mission pour laquelle les citoyens payent des impôts), mais nous avons une véritable mission de tranquillité du quotidien, un rôle de proximité et d'accompagnement. »*

Pour poursuivre l'action en faveur de la tranquillité publique, la Municipalité souhaite travailler dans une démarche partenariale, aussi bien avec la Gendarmerie, dont la présence et la disponibilité sur le territoire communal sont essentielles dans la lutte contre la délinquance, qu'avec les citoyens et les différentes institutions, via notamment le Conseil local de sécurité et de prévention de la délinquance et au travers d'actions de démocratie participative.

LE SAVIEZ-VOUS ?

Selon une étude récente*, les caméras de vidéo-surveillance contribuent à la résolution de seulement 1,13 % des enquêtes judiciaires étudiées.

** étude du Centre de Recherche de l'Ecole des Officiers de la Gendarmerie nationale sous la direction de Guillaume Gormand*

91% des Français* déclarent que l'éclairage public la nuit est un enjeu central de sécurité.

** Institut IPSOS*

FANNY DIAT
INSTITUT À FLEUR DE PEAU

A fleur de Peau, l'Institut de Fanny Diat est situé au centre-ville de Commentry au 22 rue Christophe Thivrier dans la résidence Gisèle Siméon. C'est un institut bio avec des produits français. Fanny Diat propose des soins du corps, du visage, épilation et maquillage ainsi que la vente de cosmétiques et de chèques cadeaux. L'institut est ouvert le lundi de 9h à 12h30 et de 14h à 17h, le mardi et jeudi de 9h à 12h30 et de 14h à 18h, le mercredi de 10h à 14h uniquement sur rendez-vous, le vendredi de 9h à 18h non-stop et samedi de 10h à 14h. Possibilité de prendre rendez-vous en ligne sur le site :

www.estheticienne-commentry.fr ou par Tél : 07 66 60 20 86
institut.afleurdepeau03@gmail.com

JACK BARLETT

Artiste prestidigitateur professionnel reconnu depuis plus de trois décennies, il a parcouru la planète, remporté des trophées, et même le prestigieux concours Lépine.
Jack Barlett est venu s'installer à Commentry et vous propose ses spectacles et animations destinés tant aux collectivités, comités d'entreprise et associations, qu'aux particuliers désireux d'animer un évènement (mariages, anniversaires, cocktails...). Privilégiant l'interactivité et la participation, Jack Barlett brise la frontière entre le magicien et son public. Il l'invite à jouer et à se creuser les méninges. Jack Barlett adapte sa prestation en fonction de son auditoire, de simples tours de magie sous forme rapprochée lors de cocktails ou de repas animés à des spectacles de 30 minutes ou plus sur un espace scénique. Pour tout renseignement :
http://www.jackbarlett.fr - Tél : 06.07.73.53.23

AGRI-JARDIN

Damien Aubry, originaire de Bourbon l'Archambault, a repris la société Agri-Jardin place du Champ du Foire. Fort de son expérience à Montluçon, il va continuer d'offrir à la clientèle le service et les nombreux produits présents depuis des années : graines, plants, équipement de jardinage, lutte contre les nuisibles, vêtements de chasse ou pêche, croquettes et produits divers canins et équins, ventes de volailles vivantes et de fruits et un espace terroir pour vos cadeaux. Pour tout renseignement :
https://www.kiriel.com - Tél : 04 70 09 20 16
Horaires d'ouverture : lundi au vendredi de 9h à 12h
et de 14h à 19h et le samedi de 9h à 12h et de 14h à 18h

ALICE O'NATUREL

Alice Savoy a créé un véritable concept store au 11 rue Jean-Jacques Rousseau. Praticienne en naturopathie, spécialisée dans l'accompagnement des troubles féminins, elle travaille sur les différentes étapes de la vie de femme. Un mot d'ordre ? Reprendre le pouvoir créateur dans notre vie. A travers une consultation ou un massage bien-être à l'étage de la boutique, Alice a à cœur de vous donner les outils nécessaires pour réaliser vos objectifs. Au rez-de chaussée, vous pourrez découvrir un espace boutique avec des produits locaux : l'idéal pour des idées cadeaux, notamment avec ses gammes de bougies ! Pour tout renseignement :
Tél : 06 20 66 23 90
email : aliceonaturel@gmail.com
www.aupays-daliceonaturel.com
Mardi, jeudi et vendredi de 10h à 12h et 14h à 18h30, mercredi et samedi de 10h à12h30

CLAP DE FIN POUR JEAN-LUC VERCASSON... MAIS PAS POUR LE GRAND BAZAR !

Jean-Luc Vercasson a repris l'affaire de M. et Mme Mansat le 1er octobre 1990, alors qu'il en était lui-même client. Il est temps pour lui désormais de prendre sa retraite, d'autant plus que s'est présentée l'opportunité de vendre son fonds de commerce à Coraline Alamarguy qui se lancera dans l'aventure du jouet au premier trimestre 2023. Aux Commentryens, Jean-Luc Vercasson dit merci : *"J'ai des clients fidèles qui sont venus en tant que parents puis grands-parents pour toutes les occasions : baptêmes, communions, Noël… J'ai aussi une clientèle qui s'est renouvelée au fil des années."* M. Vercasson tiendra la boutique pour la dernière fois le 28 janvier. Il souhaite beaucoup de réussite à sa repreneuse. Coraline Alamarguy, quant à elle, invite les Commentryens à venir découvrir sa boutique et les attend avec impatience.

L'AVENIR DE COMMENTRY SE DESSINE AUJOURD'HUI

La ville de Commentry, labellisée parmi les « Petites Villes de Demain », a adopté une feuille de route pour la redynamisation et le renforcement de l'attractivité de la commune. En effet, Commentry a signé le 19 décembre dernier avec l'État (et la Communauté de Communes), la convention cadre d'Opération de Revitalisation de Territoire. Il s'agit d'un projet global pour accélérer la transformation et le développement du territoire, en répondant aux enjeux actuels. En signant cette convention, Commentry assume son rôle de centralité et sa volonté de regarder et de se diriger résolument vers l'avenir. Explications.

LA CONVENTION CADRE D'OPÉRATION DE REVITALISATION DE TERRITOIRE (ORT), DE QUOI S'AGIT-IL ?

Le programme « Petites Villes de Demain » doit permettre aux villes ayant un rôle de centralité d'accélérer leur transformation pour répondre aux nouveaux enjeux (écologiques, sociaux, économiques…) en leur proposant une offre de service « sur-mesure » mobilisable en fonction des besoins. Le programme favorise également l'échange d'expériences et les communes sélectionnées bénéficient du soutien de l'Etat, renforcé par le Plan France Relance.

L'Opération de Revitalisation de Territoire s'inscrit dans une stratégie globale, structurée autour de 3 grandes ambitions : l'habitat, le cadre de vie et la vitalité du territoire.

Signature de la convention ORT avec Mme la Préfète

3 AMBITIONS POUR COMMENTRY

Pour l'habitat :

- rénover le parc ancien dans le but de garantir la qualité des logements, notamment sur le volet énergétique ;
- lutter contre la vacance en centre-bourg en trouvant un équilibre entre les constructions neuves et la rénovation de l'ancien ;
- développer une offre de logements adaptée aux besoins des personnes âgées et isolées et des nouveaux arrivants.

Pour la vitalité de la ville :

- prévenir la vacance commerciale de centre-ville en veillant à la rénovation des locaux disponibles ;
- assurer la diversité et la complémentarité de l'offre commerciale ;
- faire évoluer l'offre d'emploi sur la commune pour attirer une population plus diversifiée.

Pour le cadre de vie :

- développer les mobilités douces dans le centre-ville ;
- assurer la qualité des équipements proposés et penser la complémentarité avec le reste du territoire ;
- offrir des espaces publics de qualité et végétalisés aux habitants.

Ces 3 ambitions sont transversales : en actionnant ces différents leviers, il s'agit de dessiner la ville de demain.

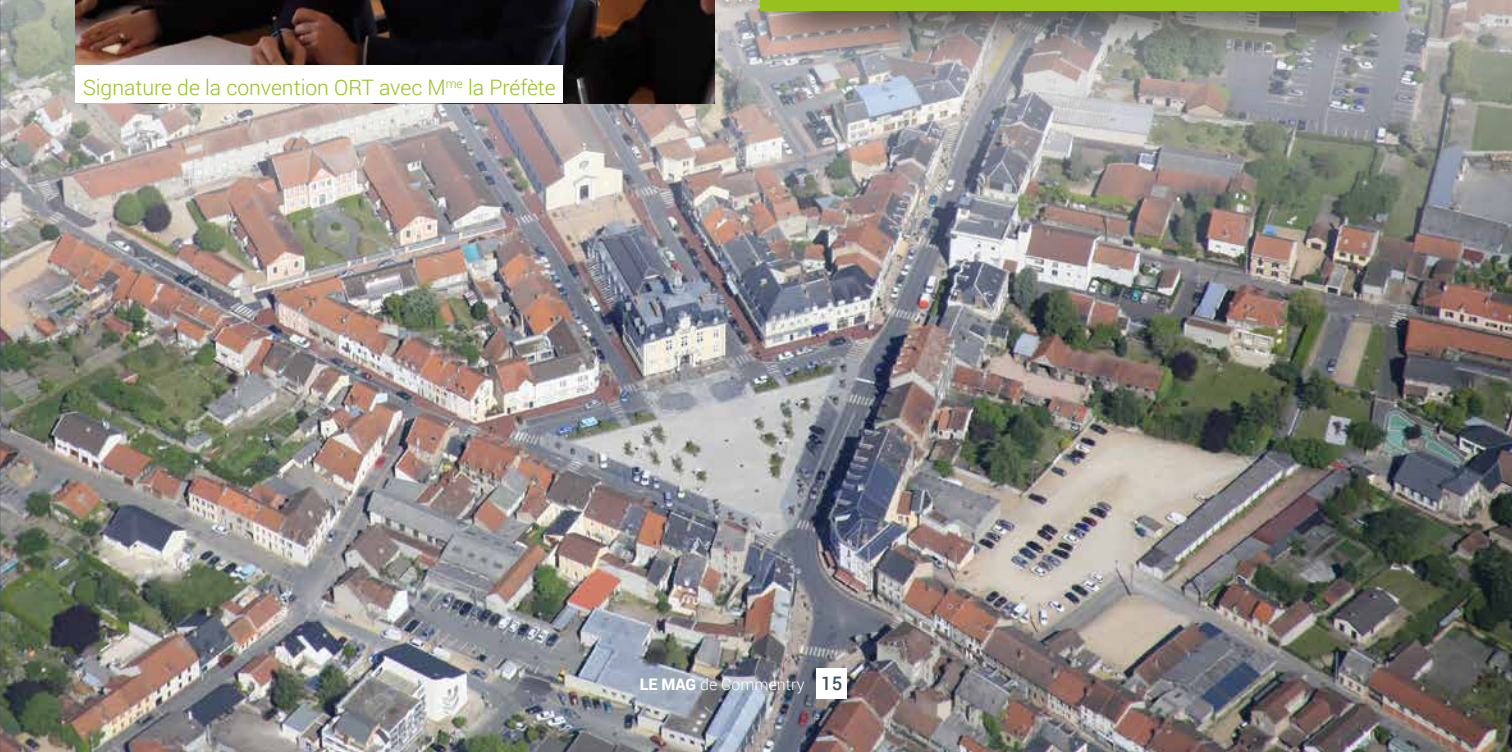

LA FEUILLE DE ROUTE MUNICIPALE

Les actions inscrites dans l'Opération de Revitalisation de Territoire portées par la Ville sont des projets actuels ou futurs, mis en œuvre avec le soutien de différents partenaires. Certaines sont prévues au plan d'investissement de la ville (dans le cadre du contrat de reconquête centre-ville centre-bourg notamment, qui bénéficie de subventions du Département), d'autres sont encore en cours de définition.

Le plan d'actions concernera, en 2023, l'aménagement des rues des Tuileries et du Docteur Roux, la reconstruction de logements et de locaux commerciaux face au Forgeron ou encore la rénovation énergétique de l'école du Bourbonnais.

POUR DÉVELOPPER UNE OFFRE D'HABITAT ATTRACTIVE ET DIVERSIFIÉE

Accompagner la montée en gamme de l'existant pour lutter contre la vacance et la précarité énergétique

- Réalisation d'une opération au 9 rue du Docteur Léon Thivrier,
- Mise en place d'une aide communale « façade » ciblée sur des secteurs prioritaires, à commencer par la rue Jean-Jacques Rousseau,
- Lancement d'une opération « maison à 1€ » sur un bien communal,
- Mise en place de la taxe d'habitation sur les logements vacants (voir bulletin municipal n°38),
- Résorber l'habitat dégradé, notamment en état de péril, en travaillant avec les opérateurs compétents.

Proposer une offre de logements correspondant aux nouveaux besoins

- Réalisation d'une opération au 23 rue Christophe Thivrier (face à la place Martenot),
- Mobilisation du fonds friches de l'État sur un îlot dégradé rue Christophe Thivrier.

Reconstruction d'un bâti en continuité urbaine rue C. Thivrier, portée par Évoléa, avec des fonctions commerciales en rez-de-chaussée et 4 logements locatifs.

POUR METTRE LE CADRE DE VIE QUALITATIF AU CŒUR DE LA STRATÉGIE DE REVITALISATION

Renouveler l'espace public urbain pour le valoriser et l'apaiser

- Réaménagement (en cours) de la rue Jean-Jacques Rousseau,
- Aménagement et végétalisation de la rue Voltaire (quartier de la Butte),
- Aménagement du secteur des Tuileries (parking et rues adjacentes),
- Aménagement du secteur Denis Papin (projet en maturation).

Réaménagement et végétalisation de la rue Jean-Jacques Rousseau assurant la liaison entre le cœur de ville et l'entrée Est.

Recréer des espaces publics de convivialité, de vie et de nature

- Implantation d'un espace paysager sur le site de l'ancien skate-park Denis Papin (projet en maturation).

Renforcer les connexions douces entre les espaces

- Poursuite du maillage en liaisons douces.

POUR ATTIRER LES POPULATIONS VERS LE CENTRE-VILLE

Faire vivre le commerce de proximité

- Création de locaux commerciaux rue C. Thivrier et rue du Dr Léon Thivrier,
- Recrutement d'un manager de commerce.

Conforter l'offre de services et d'équipements

- Ouverture d'une Micro-folie sur le site de la Pléiade,
- Réhabilitation et extension de l'Ecole de musique / travaux sur l'Agora.

Assurer la rénovation énergétique du patrimoine public

Poursuite des projets de rénovation énergétique des bâtiments scolaires (notamment l'école du Bourbonnais).

L'ouverture prochaine d'un musée numérique et virtuel « Micro-Folie »permettra de compléter l'offre de la Pléiade.

POUR METTRE EN ŒUVRE LA STRATÉGIE DE REVITALISATION ET IDENTIFIER LES LEVIERS D'ACTION ADAPTÉS POUR AGIR SUR LES ÎLOTS OU SECTEURS STRATÉGIQUES

Un certain nombre de secteurs de la ville nécessitent la définition d'une stratégie et des études de faisabilité afin d'imaginer de nouveaux projets. Ce travail sera réalisé aux côtés des partenaires compétents.

AGIR SUR LA REVITALISATION COMMERCIALE : UN ENJEU FORT

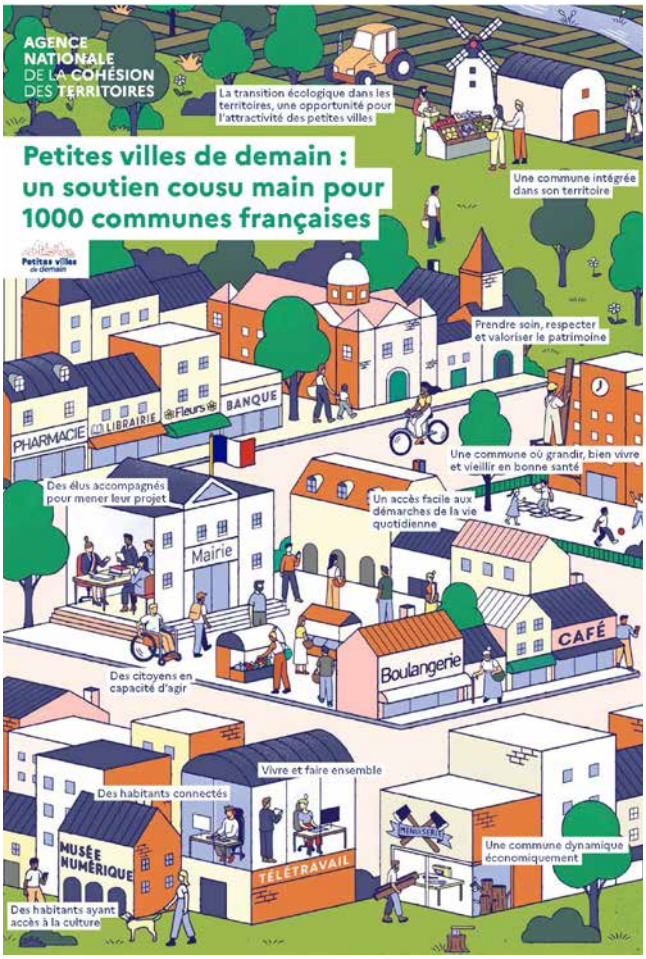

Grâce au soutien de la Banque des territoires, Commentry, en tant que commune lauréate « Petites Villes de Demain » a pu bénéficier d'un financement pour 2 ans d'un poste de manager de commerce afin de soutenir la revitalisation de l'offre commerciale.

Depuis son arrivée en juin 2021, Margaux Piquelle est un acteur reconnu de la vie locale : elle est une personne-ressource pour les démarches des commerçants et poursuit la réalisation de son diagnostic et de ses fiches action au service de l'attractivité du commerce local. Elle accompagne aussi l'animation municipale à travers le marché d'automne ou le marché de Noël, ou bien encore le marché hebdomadaire le vendredi matin.

Depuis 2020, 19 nouveaux commerces se sont installés, 1 reprise d'activités est en cours de réalisation.

COMMENTRY ACTIONNE TOUS LES LEVIERS

Pour mener à bien sa stratégie globale d'amélioration du cadre de vie, de dynamisme et d'attractivité, Commentry travaille de concert avec de nombreux partenaires. La Ville peut bénéficier du soutien de l'Etat et des Collectivités (Région, Département), pour financer certains projets d'investissements. Mais d'autres partenaires contribuent également de manière essentielle au développement de notre commune en participant aux ambitions municipales.

ÉVOLÉA

Évoléa est un partenaire privilégié de la Ville pour adapter et renforcer l'offre de logements à Commentry. Le bailleur social développe ainsi l'habitat au cœur de la commune et de nouvelles surfaces commerciales, répondant à la volonté municipale de redensification du centre-ville et de renforcement de son attractivité.

Pour Nicole Tabutin, Présidente du conseil d'administration de la société Évoléa, une véritable réflexion est menée sur la centralité de la Ville : *« Avec Évoléa, c'est l'héritage de l'OPAC (ancien office public de l'habitat de Commentry) qui se perpétue. Notre axe de travail, aux côtés de la Municipalité, est de donner de la cohérence à l'ensemble des quartiers, de les reconnecter entre eux. Nous sommes la cheville ouvrière du volet habitat de l'action de la Ville à travers notamment le contrat de Reconquête Centres-Villes Centres Bourgs (RCVCB) avec le Département. C'est d'ailleurs Évoléa qui a réalisé l'étude commandée par la Ville ayant conduit à ce contrat. Cela démontre une connaissance fine du territoire Commentryen par nos collaborateurs. Les mois et années à venir annoncent de beaux projets au niveau du quartier de la Butte, du quartier des Tuileries mais aussi, par-delà le contrat RCVCB, dans la rue Christophe Thivrier, avec la mobilisation du fonds friches financé par l'Etat à hauteur de 600 000 euros. »*

HÉRACLIDE

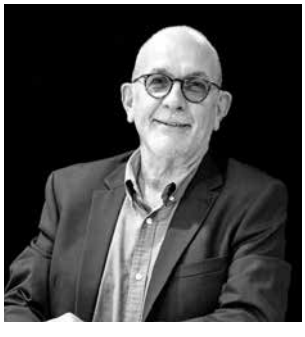

« Récemment ouverte, la résidence Héraclide s'inscrit dans le parcours de vie de chaque sénior, elle est une solution de maintien à domicile dans la commune. Proposant un habitat de proximité, inclusif, sécurisé et accessible à toutes et à tous, au plus près du cœur de ville, cette réalisation est la concrétisation parfaite de l'objectif lié au développement d'une offre de logements adaptée aux besoins des personnes âgées et isolées et des nouveaux arrivants. Elle répond au besoin du territoire et vient en complémentarité du parc de logement disponible sur la commune » explique Jean-Luc Suarez, Président Directeur Général d'Héraclide.

SOS VILLAGES D'ENFANTS

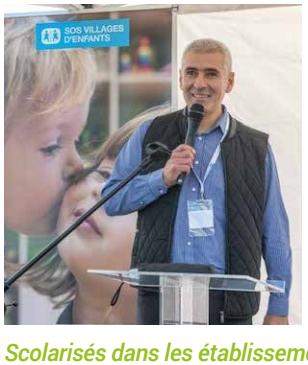

« Commentry accueillera ses premiers enfants issus du village SOS au printemps 2023. En effet, cette arrivée de notre Village d'Enfants, concernera :

• 40 nouveaux enfants/jeunes commentryens qui seront accueillis et vivront sur la commune

• et près de 30 équivalents temps plein qui seront créés.

Scolarisés dans les établissements de la commune, inscrits dans des structures sportives et de loisirs locales, les enfants et adolescents ainsi que le personnel éducatif et les accueillants SOS deviendront de véritables acteurs du tissu social et associatif sur le territoire. SOS Villages d'Enfants contribuera de ce fait à la redynamisation de la commune. » insiste Slimane Bouklouche, Directeur Territorial de SOS Villages d'Enfants.

SOS VILLAGES D'ENFANTS recrute, contact mdavid@sosve.org

Zoom sur

FRÉDÉRIC DUFOUR : COURAGE ET DÉVOUEMENT

Sapeur-pompier volontaire depuis 2012 à Doyet, Frédéric Dufour s'est engagé comme pompier avec la volonté d'aider et de servir son prochain. Aujourd'hui Caporal-Chef, il est spécialisé sur les feux de forêts et les désincarcérations et possède les permis poids lourds, tout chemin et bateau.

Les sapeurs-pompiers volontaires ont été invités par le gouvernement à venir en soutien de leurs collègues qui luttaient contre les méga-feux. La Commune de Commentry et le SDIS ont signé une convention de mise à disposition en 2012 validant le principe d'intervention au pied levé des agents et les absences pour formation. Au sein de la collectivité, notre collègue, Frédéric Dufour, agent du CTM, n'a pas hésité une seconde pour venir en aide à ses collègues mobilisés sur le terrain. Cet été, il a pris le départ pour 7 jours dans la Drôme, l'Isère et l'Ardèche, une fois assuré du soutien de l'équipe municipale.

Il revient pour nous sur cette mission exceptionnelle.
« Cette mission exceptionnelle était physique avec notamment le manque de sommeil. La population, malgré ses inquiétudes, n'a pas hésité à nous restaurer, en plus de notre logistique habituelle. Beaucoup de végétation touchée mettra du temps à reprendre vie. Il a fallu également sécuriser et protéger les habitations même si les habitants avaient été évacués. Cette expérience unique restera gravée dans nos mémoires »

Hélas certaines missions peuvent être psychologiquement plus compliquées que d'autres. En tant que papa, les interventions auprès des enfants sont parfois difficiles…

LES SAPEURS-POMPIERS DE COMMENTRY RECRUTENT DES VOLONTAIRES

Les sapeurs-pompiers de Commentry sont à la recherche de personnes désireuses de donner du temps pour les autres. Vous voulez donner du sens à vos actions, vous avez l'esprit d'équipe et l'envie de rendre service, les pompiers volontaires vous offrent cette possibilité. Vous serez accompagné, formé et intégré à une équipe dynamique. Beaucoup y pensent mais peu se lancent dans la démarche, souvent à cause d'idées reçues.
« je suis trop vieux, je ne suis pas qualifié, je ne suis pas assez sportif… ». Toutes ces idées sont fausses : pour exemple sont recrutées des personnes de 16 à 50 ans voire même plus. Les formations sont adaptées à tous les profils et être en bonne santé est la condition prédominante pour être sapeur-pompier volontaire.

Vous hésitez ? Venez vous renseigner au centre de secours de Commentry ou sur le site du service départemental d'incendie et de secours de l'Allier (SDIS03) :

http://www.sdis03.com

Les conditions pour être SPV :
- Avoir 16 ans au moins avec un consentement écrit du représentant légal pour les mineurs (âge minimum de 21 ans pour être officier),
- Résider légalement en France,
- Être en situation régulière au regard des obligations du service national,
- Jouir de ses droits civiques,
- Absence de condamnation incompatible avec l'exercice des fonctions.

Tribunes

Pour Commentry
évidemment !

« Je baisse, j'éteins, je décale »…

Tel est le slogan désormais utilisé par les autorités pour inciter chacun d'entre nous à économiser l'énergie, notamment le gaz et l'électricité. À Commentry, qu'il s'agisse de l'énergie, de l'argent ou du temps, tout se perd, rien ne se crée, tout se gaspille !

La municipalité ne semble pas prendre conscience de l'importance d'économiser l'électricité, dont le prix ne cesse d'augmenter, en refusant d'adapter l'horaire de l'éclairage public. Une solution, et même un minimum, que la majorité n'a pas souhaité prendre. Est-ce pourtant pertinent de tout laisser allumer en plein hiver au-delà de minuit ? Une situation absurde qui s'était déjà produite pendant le confinement de fin 2020. On attend toujours que les bonnes lumières soient rallumées à Commentry !

Du temps et de l'argent aussi… Le projet de mini-stade près du clos du Bois des Forges, qui avait fait grincé des dents les riverains, et menaçait la biodiversité environnante, est « à l'étude » selon le Maire. Nous aurions aimé qu'il le soit avant d'être voté en conseil municipal, il y a plusieurs mois de cela maintenant, et qu'un conflit ouvert entre les riverains et la ville n'éclate. Que de temps et d'argent gaspillé pour un projet une nouvelle fois mal-ficelé ! Il serait temps que la municipalité regarde la réalité en face… à quand l'autocritique ?

Nous en profitons pour vous souhaiter, à tous, une bonne année 2023 ! En dépit des difficultés auxquelles nous allons continuer de faire face, nous devons aller de l'avant, en veillant à laisser personne sur le bord du chemin. Car c'est avant tout cela, Commentry, évidemment !

Fernand Spaccaferri • Maria Loureiro • Claude Riboulet • Marie-Laure Descamps • Jean-Pierre Pouénat • Laure Vincent • Patrick Portet.

Commentry
Pour Tous

Les élus Commentry Pour Tous, conformément aux retours de la consultation sur le magazine, veulent laisser davantage de place à l'actualité municipale dans ces pages et n'ont pas souhaité publier de tribune.

Vie municipale
Ce que vos élus

Dans cette rubrique, nous revenons sur des décisions prises en conseil municipal. À retrouver sur le site Internet de la commune et disponible auprès du service Administration Générale.

ACCEPTATION DE DON À LA COMMUNE

Durant les étés, des membres de la communauté des gens du voyage de passage dans la commune s'installent sur l'ancien terrain de football du Vieux Bourg. Ces personnes ont souhaité verser un don de 1 800 euros à la commune de Commentry. Le conseil municipal a décidé d'accepter ce don.

SOUSCRIPTION DE PARTS AU SEIN DE LA SOCIÉTÉ ÉVOLÉA

Suite à la liquidation de l'OPAC de Commentry, la ville est attributaire de l'excédent de liquidation de l'ancien office HLM de la commune.
Dans le cadre de la répartition du capital social, la part en trésorerie de l'excédent doit lui permettre de souscrire des parts sociales à concurrence d'un montant de 169.632,32 euros. En décidant de cette souscription, la commune de Commentry détient 1.916.541 parts sociales représentant 9,25 % du capital social de la société Hlm Evoléa.

PARTICIPATION AUX FRAIS DE SCOLARITÉ

Jusqu'ici, la Ville de Commentry finançait seule ses écoles, sans que les communes extérieures qui n'ont plus d'école, et dont les élèves sont scolarisés à Commentry ne participent aux frais de scolarité. Il a été décidé un tarif de 1000€ par élève par année scolaire pour les communes ne disposant pas d'établissement scolaire ou de dispositif particulier nécessaire à la scolarisation de certains élèves. Cette somme sera facturée aux communes concernées.

ENCAISSEMENT DU PRODUIT DES CONCESSIONS FUNÉRAIRES PAR LE CENTRE COMMUNAL D'ACTION SOCIALE

Afin de conforter l'autonomie financière du CCAS, le Conseil municipal a souhaité le doter de ressources propres. Dans ce cadre, les recettes des ventes de concessions funéraires seront désormais entièrement attribuées à l'action sociale. Cette ressource sera complétée par l'habituelle subvention communale.

Permanences

Le Maire
et les Adjoints reçoivent
sur rendez-vous en mairie
les Commentryennes et les Commentryens
qui le souhaitent.

▶ Contact
Tél. 04 70 08 33 31
cabinetdumaire@ville-commentry.fr

ONT VOTÉ

Conseil municipal **6 octobre 2022**

TRAVAUX DE SÉCURISATION ET ADAPTATION PMR ÉCOLES ET ACCUEILS PÉRISCOLAIRES

Dans le cadre des travaux de sécurisation et d'adaptation Personnes à Mobilité Réduite (PMR) des écoles et accueils périscolaires, la Commune a sollicité des financements de ses partenaires. En raison de l'augmentation du prix des matériaux et prestations et de la nécessité de l'adaptation de 4 portes supplémentaires, le coût du projet évolue à la hausse.
Le Conseil municipal a adopté un nouveau plan de financement et le subventionnement par la Caisse d'Allocations Familliales augmente.

SUBVENTION TRAVAUX DE L'ÉGLISE DU SACRÉ-CŒUR

Suite au diagnostic de structure du plafond de l'église du Sacré-Coeur qui a mis en évidence un sous dimensionnement du solivage porteur du plafond ainsi que des faiblesses concernant les fixations des caissons décoratifs, des travaux supplémentaires ont été nécessaires. La Communauté de Communes ayant modifié son règlement pour le versement des fonds de concours, l'église ne peut pas bénéficier, comme envisagé dans le plan de financement prévisionnel initial, d'un subventionnement supérieur à 4 000,00 €. Un nouveau plan de financement est donc adopté avec une hausse de l'autofinancement.
Le coût global prévisionnel est estimé à 180 661,98 € H.T.

RENOUVELLEMENT D'UNE CONVENTION D'OBJECTIFS AVEC LE CFC ET L'ASCF

La convention triennale avec le CFC (football) et l'ASFC (rugby) est échue au terme de la saison 2021-2022. Les services de la Ville travaillent à la révision des modèles de conventions d'objectifs. Lorsque ce travail aura abouti, une nouvelle convention pluriannuelle pourra être adoptée avec les clubs. Dans l'attente, l'actuelle convention d'objectifs est renouvelée et les modalités de versement de la subvention communale pour la saison sportive 2022-2023 sont adoptées (subvention prévues CFC : 24 750€, ASFC : 34 350€).

Conseil municipal **15 décembre 2022**

TRAVAUX ET ÉQUIPEMENTS SPORTIFS

La Commune de Commentry souhaite assurer l'entretien et l'adaptation de ses équipements sportifs. En 2023, il est nécessaire de procéder à l'achat et aux travaux d'implantation d'un bâtiment modulaire pour un usage de club house pour le stade synthétique, à la rénovation du système de bouclage eau chaude sanitaire du gymnase Jean Pellez et à la réfection des peintures de la sous face de la toiture béton des tribunes du stade municipal. Le coût global prévisionnel de cette opération est estimé à 131 667,00 € H.T. Le Conseil municipal sollicite les subventions de l'Etat et du Département.

RÉNOVATION ÉNERGÉTIQUE À L'ÉCOLE DU BOURBONNAIS

L'École maternelle du Bourbonnais et son accueil périscolaire nécessitent des travaux de rénovation énergétique, d'adaptation Personnes à Mobilité Réduite, de sécurisation des accès et de désamiantage des toitures des abris de rangement. Le coût global de cette opération est estimé à 532 584 € H.T. Le Conseil municipal sollicite le soutien du Département et de l'Etat.

TRAVAUX D'EXTENSION DU CIMETIÈRE

Il est nécessaire d'engager des travaux d'extension et d'aménagement du cimetière ville, en raison du manque de sépultures disponibles. Le coût global prévisionnel de cette opération est estimé à 207 672,40 € H.T correspondant à 177 548,40 € H.T de travaux d'extension du cimetière et 30 124 € H.T de fourniture et pose de cavurnes. Le soutien de l'Etat est sollicité.

ACQUISITION DE PARCELLES À L'EURO SYMBOLIQUE

Dans le cadre de l'optimisation de son patrimoine, la société ERASTEEL a proposé la vente à l'euro symbolique de parcelles des crassiers de la Forge ». Ces terrains, représentant 5 316m2 pourront à terme être aménagés dans le cadre de la création d'une voie douce faisant la jonction entre la rue Jean Jacques Rousseau et la rue Paul Fabre. Le Conseil municipal a voté cet achat.

Le Conseil municipal accueille deux nouveaux conseillers

Messieurs Michel Passat et Jean-Luc Robin ont rejoint l'assemblée délibérante (*).

Michel **PASSAT**

intègre également la commission II
Travaux - Urbanisme - Sécurité
Cadre de vie - Environnement

Jean-Luc **ROBIN**

intègre quant à lui la commission III
Affaires sociales et familiales
séniors - Affaires scolaires
Jeunesse - Culture - Animation
Sport - Associations

(*) faisant suite à la démission de Madame Anne Marie Lamalle et Monsieur Bruno Moreau, qui pour des raisons personnelles ont souhaité quitter le Conseil. Le Maire les remercie pour leur investissement depuis le début du mandat.

À vos

EXPOSITION / PHOTOGRAPHIE

AXEL BERGER

Espace Culturel La Pléiade
Tout public
Gratuit
04 70 64 40 60

Du **3** jan. au **04** fév.

HUMOUR

ANTOINE DULÉRY
nous refait son cinéma

Agora, 20h30
Tout public
18€/22€
04 70 64 49 09

Samedi **21** jan.

EXPOSITION / SOCIÉTÉ

HUBERTINE AUCLERT,
pionnière du féminisme

Espace Culturel La Pléiade
Tout public
Gratuit
04 70 64 40 60

Vendredi **27** jan.

Vendredi **3** fév.

Du **7** au **27** fév.

Vendredi **24** fév.

Espace Culturel La Pléiade, de 18h à 22h
Tout public
Gratuit
04 70 64 40 60

NUIT DE LA LECTURE

ÉVÉNEMENT/ANIMATIONS

Agora, 20h30
Tout public
5€
04 70 64 49 09

ROSA DOS VENTOS

SOIRÉE VERRIERE

Agora, 20h30
Tout public
18€/22€
04 70 64 49 09

CATS ON TREES
Guillaume Cantillon et BGSC
(1ère partie)

MUSIQUE

à noter

DON DU SANG

Mardi **21** fév.

Agora • de 15 h à 19 h
Tout public majeur
06 71 95 63 50

SERVICE VESTIAIRE

Jusqu'au 28 février
au Pôle Arc en ciel
Du 1er mars au 31 août
au 13 bis rue du Bourbonnais
Lundi, mardi, mercredi et vendredi
De 9h à 11h - de 13h30 à 16h
Les jeudis de 13h30 à 16h
Renseignements :
Solange Bertrand - 06 77 39 26 49

Agendas

EXPO/BRODERIE VEGETALE
VÉRONIQUE GUICHERET

Espace Culturel La Pléiade
Tout public
Gratuit
04 70 64 40 60

Du **2** mar. au **1er** avr.

HUMOUR MUSICAL
LES TROMPETTES DE LYON
avis de trompettes + 1ère partie

Agora, 20h30
Tout public
18€/22€
04 70 64 49 09

Vendredi **24** mar.

CLASSIQUE
ORGUE EN FÊTE
avec Sandra Langlois
et Lucie Droy

Église du Sacré Cœur, 16h
Tout public
Gratuit
04 70 64 55 96

Dimanche **2** avr.

Les **3,4 et 5** mar.

Théâtre municipal
Tout public
7€/12€
04 70 64 30 44

LES THÉÂTRALES

THÉÂTRE

Samedi **25** mar.

Espace Culturel La Pléiade, 16h
Tout public
Gratuit
04 70 64 40 60

COMPAGNIE GAF'ALU
Illusions perdues

SPECTACLE/THEÂTRE

Vendredi **7** avr.

Agora, 20h30
Tout public
18€/22€
04 70 64 49 09

RAPHAEL
bande magnétique

CHANSON FRANCAISE

LA FOULÉE COMMENTRYENNE

Dimanche **5** mar.

USPC Athlétisme
Renseignements :
Nathalie Doisne
06 45 97 08 67

LA CHOJNOWSKA
LE COMITÉ DE JUMELAGE

Dimanche **26** mar.

Randonnée pédestre, 8km, 12km et 16km
Renseignements :
Christophe Zulawinski
06 71 10 70 46

DON DU SANG

Mercredi **19** avr.

Agora • de 15 h à 19 h
Tout public majeur
06 71 95 63 50

Nuit de la Lecture 2023

**Jeux de société,
histoires pour les petits,
lecture pour les adultes,
spectacle et
d'autres surprises ...**

Sam. 21 janvier
18h > 22h
à la Pléiade

©Aude Samama - Ville de Commentry

Plus d'informations au 04 70 64 40 60

CNL Centre National du Livre

Sélénium

Foyer Culturel de Commentry

EMM Commentry Ecole Municipale de Musique

la Pléiade Commentry Espace Culturel